LOS ANDES

DIECISEIS PAGINAS
Precio del Ejemplar $ 6,00

Año XCIII | Registro Nacional de la Propiedad Intelectual Año 1974: Nº 1.270.582. | MENDOZA — Viernes 4 de Julio de 1975 | Publicación adherida al Instituto Verificador de Circulaciones | Núm. 30.974

Esta reunión —Rocamora y periodistas— se repitió ayer cuando el ministro salió del Congreso de la Nación, donde había informado a senadores frentistas acerca de las reformas a la ley de acefalía. (Radiofoto de Télam).

Rocamora descartó un golpe de Estado

Explicó reformas a la ley de acefalía

BUENOS AIRES, 3 (NA). — "No creo en un golpe de estado", respondió categoricamente el ministro del Interior cuando fue interrogado por la prensa al retirarse pasado el mediodía del Congreso Nacional. Ante los senadores nacionales "frentistas" había informado con referencia a la ley de acefalía.

Alberto Rocamora explicó a continuación: "las Fuerzas Armadas cumplen perfectamente con su deber constitucional siguiendo el proceso con gran lealtad. Hay alguna vaga idea de la existencia de un golpe de estado alentada por pequeñas minorías".

Añadió que "a ello son ajenas las Fuerzas Armadas, son ajenos los sindicatos, y es totalmente ajeno el poder legislativo en general y cada uno de sus componentes en particular, con quienes mantenemos un permanente e intimo contacto para la formulacion de las leyes que necesita el pais, en una demostración de nuestro respeto a la forma republicana de gobierno, y en un todo de acuerdo con nuestro acendrado amor por los mecanismos democráticos que guian nuestro accionar".

A su arribo a la Cámara de Senadores el ministro Rocamora confirmo que se proponia informar a los legisladores gubernamentales sobre las reformas proyectadas al régimen de sucesión presidencial, que fuera anunciado ayer por la jefe de Estado.

Se excusó de precisar detalles del proyecto "—que sera enviado entre mañana y el lunes a la alta camara — ya que "se encuentra a estudio del ministerio de Justicia".

Al término de las deliberaciones, que se prolongaron desde el mediodia hasta las 13,15, Italo Luder (Buenos Aires) exteriorizó la satisfacción de la bancada "por la exposición ministerial sobre el propósito del Poder Ejecutivo de remitir el proyecto referido de acefalía y por la amplia información que nos ha brindado sobre una serie de problemas de carácter institucional".

Puntualizó que hasta el momento la iniciativa "ha alcanzado el nivel de papeles de trabajo elaborados en colaboración entre los ministerios del Interior y de justicia".

Remarcó Luder que "todavía no hay una opinion definitiva sobre los terminos de la reforma".

Según trascendió la iniciativa gubernamental restituiría al Congreso Nacional, reunido en asamblea legislativa como lo prescribe la Constitución Nacional, la facultad de elegir al funcionario que desempeñará el Poder Ejecutivo en caso de vacancia.

Pero incluiría una norma por la cual se precisará qué funcionario, en el más alto nivel politico de la República, cubriria interinamente el cargo hasta que se pronuncie la asamblea legislativa.

Por su parte el titular de Interior, al ser consultado por los periodistas sobre detalles de las reformas proyectadas señaló que no las podía adelantar pero indicó que la base de la iniciativa estaba siendo estudiada y redactada en el Ministerio de Justicia. "Luego la analizaremos en conjunto y entonces la mandaremos al Senado", concluyó Rocamora.

La CGT convocó para hoy a su comité central confederal

Insistentes versiones sobre la aplicación de una medida de fuerza

BUENOS AIRES, 3. (NA). — La Confederación General del Trabajo dispuso esta noche convocar para mañana, a las 16, a su comité central confederal, en medio de insistentes versiones según las cuales el máximo organismo de la central obrera sería llamado a decidir la aplicación de una medida de fuerza, en apoyo de la homologación de las convenciones colectivas de trabajo.

La determinación cegetista fue anunciada por Adalberto Wimer, secretario de prensa de la central obrera, al término de un breve plenario de gremios confederados que marcó la culminación de una jornada de intensas alternativas relacionadas con la crisis en curso.

El plenario solo tuvo quince minutos de duración, y en su transcurso, según trascendió, solo hubo dos oradores: el propio Wimer y Alberto Campos, quienes informaron sobre el propósito de convocar al cuerpo máximo de la entidad, lo que fue aprobado.

La reunión de los sindicalistas se realizó en un clima tenso y expectante, reflejo directo del clima predominante en el ámbito sindical, y que durante la jornada tuvo clara manifestación en la movilización de vastos sectores obreros, decidida en su mayoria por los cuerpos de delegados, al margen de las directivas de los dirigentes.

La movilización, que en algunos casos derivó en hechos de violencia que reclamaron una drástica intervención policial, no fue, empero, el único elemento que contribuyó a ubicar los acontecimientos en un marco de aguda expectativa.

Por primera vez, desde el comienzo de la crisis, debieron computarse, dentro de su contexto, acontecimientos surgidos de la esfera castrense. En primer término, un comunicado proporcionado por el Ministerio de Defensa, en el que se hacía referencia a la posición de las tres armas frente a los sucesos. Luego, una desmentida del almirante Massera sobre una supuesta desinteligencia con el brigadier Fautario, y, finalmente, una prolongada reunión entre los tres comandantes generales con el ministro de Defensa, que generó toda suerte de conjeturas.

Sobre este último cónclave no se dio información alguna, pero quedó en el ánimo de los observadores la certeza de que el tema no pudo ser otro que el desarrollo de la crisis y sus eventuales derivaciones en el terreno de la seguridad pública.

Desde sus primeros tramos, la jornada se anunció como trascendente para el desarrollo de la crisis. La madrugada sorprendió a los dirigentes de la cúpula sindical deliberando en la sede del gremio del Seguro, donde se había dado cita, unos procedentes del interrumpido plenario de la CGT, y otros del despacho del presidente de la Cámara de Diputados, donde, obviamente, se realizaron las gestiones más importantes.

La reunión se prolongó hasta pasadas las 5.30, momento en que se acordó abrir un cuarto intermedio. Los dirigentes que abandonaron el local, incluídos Casildo Herreras y Lorenzo Miguel, rehusaron formular declaración alguna. Sólo José Báez, en su calidad de dueño de casa, accedió satisfacer en cierta medida los reclamos de los periodistas que habían montado una larga y agotadora guardia en plena calle, soportando el frío húmedo de la madrugada.

Declaraciones de Báez

Con todo, Báez no fue muy explícito, y sus palabras estuvieron lejos de responder a todos los interrogantes que hasta ese momento subsistían, preguntado sobre el curso de las tratativas, dijo solamente que "se trata de alternativas que no quiero detallar, pues sería crear falsas expectativas".

Negó que se hubiera considerado la posibilidad de disponer un paro general de actividades, y también desmintió, en tono categórico, que existieran fisuras o desinteligencias en el frente gremial. Eso es una "felonía perversa", remarcó.

Exhortación

Por otra parte, Báez exhortó a los trabajadores a cejar en los paros que durante la jornada precedente habían comenzado a registrarse en algunos sectores al margen de las directivas sindicales, advirtiendo que no se alterase la unidad de la masa trabajadora, para el caso de que se hiciera necesaria una medida de tal naturaleza.

Finalmente, y en respuesta a un periodista que inquirió si se había considerado el desplazamiento de algunas figuras del gabinete, Báez respondió que ese tema no había estado en la deliberación, y que ésta se había ceñido al problema de los salarios y las convenciones colectivas de trabajo. "Designar o remover funcionarios es privativo de la presidente de la Nación", afirmó el dirigente.

Comunicado de la CGT

Poco después, se dio a conocer un comunicado de la central obrera que expresaba: "El plenario de secretarios generales de la CGT resolvió mantenerse en sesión permanente, continuando su sesión esta noche a las 21. Durante el encuentro, llevado a cabo hasta muy avanzado el día, el consejo directivo de la central obrera brindó un informe de las gestiones llevadas a cabo en el transcurso de la jornada del miércoles, las que se extendieron a lo largo de 16 horas y que tuvieron como interlocutores y miembros del gabinete nacional. y por separado al Ministerio de Economía, participando de las mismas a su regreso al país del titular de la CGT, compañero Casildo Herreras, y de las 62 Organizaciones, compañero Lorenzo Miguel".

"En dichas deliberaciones —agrega el documento— los representantes obreros mantuvieron la posición ya conocida de defender la vigencia de los derechos laborales, conjugando la honda preocupación que priva entre los trabajadores con su apoyo al proceso institucional del país, en el marco de la difícil coyuntura económica por la que se atraviesa.

"En la fecha se seguirán realizando gestiones a fin de arribar a una solución para el problema planteado. El plenario de secretarios generales, que aprobó el informe del consejo directivo, ratificando su confianza en el mismo, reiteró asimismo el espíritu de inquebrantable unidad que anima a las organizaciones gremiales y a sus cuadros de conducción, dejando establecido que, si las circunstancias lo demandaran, podría en la noche de hoy proceder a votar la convocatoria al comité central confederal, máximo organismo de conducción de la CGT".

Reunión con Lastiri

Cuando este texto llegó a manos del periodismo, ya casi todos los protagonistas de las agotadoras horas vividas habían ido en busca de descanso. Así se abrió un largo paréntesis en el desarrollo de la crisis, que recién concluyó cuando a las 14.20, Herreras y Miguel se hicieron presentes en el Palacio del Congreso para volver a entrevistarse con el presidente de la Cámara de Diputados.

El encuentro, estrictamente reservado, tuvo una hora y cuarenta minutos de duración. Se conjeturó, en base a diferentes indicios, que los sindisalistas habían impuesto a Lastiri del pensamiento recogido en el plenario de la madrugada, y también de la inquietud que continuaba siendo creciente en las bases laborales.

Exhortación de la CGT

Precisamente, esa inquietud ya había comenzado para entonces a convertirse en motivo de preocupación para los dirigentes. Ello se vio reflejado, poco después, en un comunicado emitido por la central obrera, en el que se exhortaba "a los trabajadores a mantenerse ferreamente unidos, solidarios y disciplinados a sus legítimos organismos de conducción gremial y no dejarse utilizar por elementos que, aprovechando la difícil situación por que atraviesa el país, quieren llevar a éste a una perturbación que impida resolver los graves problemas.

"Los cuerpos orgánicos del movimiento obrero argentino —proseguía el texto— considerarán sin descanso y sin claudicaciones las tratativas en los más altos niveles gubernamentales para lograr una solución que satisfaga las aspiraciones de los trabajadores".

Finalmente se reiteraba que las deliberaciones del plenario sindical continuarían a las 21.

Otero retorna a la UOM

Casi juntamente con la publicación de este comunicado, se conoció un hecho que, sin constituir parte del acontecer de la crisis, estaba estrechamente ligado a ella. El ex ministro de Trabajo, Ricardo Otero, había reanudado su cargo de secretario adjunto de la seccional metropolitana de la Unión Obrera Metalúrgica. No obstante, y en atención a la dolencia cardiaca que padece, recién comenzará a desempeñar efectivamente esas funciones tras un breve período de descanso.

A las 18, se inició una nueva reunión de sindicalistas en la sede de los textiles. Además de Casildo Herreras y Lorenzo Miguel, se vio llegar a Adalberto Wimer, José Báez y José Rodríguez.

Dos horas y diez minutos más tarde, Herreras y Miguel abandonaron el local para dirigirse nuevamente al despacho de Lastiri.

Nuevamente correspondió a Báez oficiar de portavoz del grupo, aunque manteniendo el tono cauteloso de sus expresiones anteriores. "El diálogo siempre está abierto —dijo— porque nosotros no podríamos romper el diálogo con nuestro gobierno".

"Lo mismo que ayer"

Al requerírsele una opinión sobre el estado de las tratativas respondió: "lo mismo que ayer", y añadió que entre el gobierno y los dirigentes sindicales "pueden haber discrepancias pero no hay que descartar una solución".

Herreras y Miguel, a su vez, iniciaron a las 20,15 su nueva entrevista con el titular de la Cámara Joven, quien sobre las 21 horas abandonó su despacho para dirigirse a la residencia de Olivos, mientras los gremialistas también dejaban el palacio legislativo.

El retorno de Lastiri se anotó una hora y diez minutos más tarde, y de inmediato se reunión con el ministro de Economía, Celestino Rodrigo, que se hallaba en el Congreso con motivo de la interpelación a que fue sometido por la Cámara de Diputados.

Comunicado de la central obrera

BUENOS AIRES, 3. (NA), — El consejo directivo de la CGT resolvió convocar para mañana a las 16 al comité central confederal para "adoptar la actitud a seguir", según lo expresa un comunicado emitido por la central obrera en la medianoche de hoy.

El texto del comunicado dice:

"Mañana viernes 4, a las 16, se reunirá el Comité Central Confederal de la CGT, convocado por el consejo directivo de la central obrera con el apoyo del plenario de secretarios generales que sesionó en el día de hoy.

"Mientras tanto, prosiguen las gestiones en procura de arbitrar una solución al problema planteado en relación con las convenciones colectivas de trabajo.

"Durante la sesión del Comité Central Confederal, el consejo directivo realizará un informe completo de las tratativas desarrolladas y se determinará la conducta a seguir".

Previamente a la reunión del Comité Central Confederal, se anunció que, a las 10, se reunirá en la sede de la central obrera el consejo directivo de la CGT y la mesa nacional de las 62 Organizaciones.

Crece el clima de tensión y protesta de los obreros

Miles de trabajadores se sumaron a los paros de Buenos Aires, Córdoba y Santa Fe. Graves incidentes

BUENOS AIRES, 3 (NA). — Un sensible agravamiento se produjo hoy en el panorama laboral, al sumarse nuevos contingentes de trabajadores que dejaron a vastos sectores industriales en esta capital y en numerosos puntos del país, a la movilización obrera que desde hace ya una semana se realiza en favor de la homologación de los contratos colectivos de trabajo, anulados por decreto del Poder Ejecutivo Nacional.

En la Capital Federal y el Gran Buenos Aires miles de trabajadores se agregaron a los que cumplen medidas de fuerza desdedías atrás y la policía montó un severo control en los accesos a la ciudad para impedir el paso de ómnibus que transportaban a nutridos grupos que, presumiblemente, marchaban a concentrarse en Plaza de Mayo. En los casos de industrias radicadas dentro del radio capitalino, efectivos policiales procedieron a disolver manifestaciones que llevaban el mismo propósito.

Desde mediodía, por otra parte, se produjo un paro de conductores de ómnibus de larga y media distancia que se extenderá hasta las 24 horas de mañana, medida a la que se sumaron posteriormente los choferes del transporte urbano colectivo, con lo que la protesta obrera cobró los efectos más visibles y de molestia para la población desde que el efervescente clima de protesta por la resolución presidencial, tuvo comienzo.

En La Plata, donde llegaron a producirse tiroteos, los obreros metalúrgicos de Ensenada se concentraron en elevado número frente al local de la Unión Obrera de la Construcción, en tanto que en Rosario y Santa Fe el panorama fue similar al de días anteriores, es decir, con la paralización de las plantas metalúrgicas.

En la ciudad de Córdoba, en cambio, la medida de fuerza tuvo alcances generales y se hizo en respuesta a una decisión de la CGT local, por lo que la inactividad fue total e incluyó a los medios de transporte urbano.

Nuevos paros

Si bien en las primeras horas de la mañana en esta ciudad y los alrededores, la huelga obrera pareció tener similares características a los días anteriores, a media mañana el panorama cambió y los trabajadores de numerosas empresas comenzaron a abandonar los lugares de trabajo, a concentrarse en las inmediaciones y en algunos casos a tomar medidas para marchar en dirección a la Capital Federal.

Vastos sectores de las industrias metalúrgicas, automotriz, textil y naval no desarrollaron tareas y pronto se fueron agregando a ellas los trabajadores de plantas de otros ramos.

Así se plegaron al paro los de la fábrica Ducilo, de Mercedes, a unos 75 kilómetros al oeste de esta ciudad, como consecuencia, se dijo, de la presión que sobre ellos ejercieron los obreros metalúrgicos de la zona.

En este caso, los operarios acordaron con la empresa aplicar turnos de trabajo similares a días feriados para atender los procesos continuos.

Luego se supo que trabajadores de la fabrica SIAP, de instrumental para automóviles, ubicada en las cercanias de La Plata, habían dejado sus labores y marchaban hacia la Capital Federal en ómnibus y otros rodados.

A estos trabajadores, a medida que avanzaban por el camino General Belgrano, se unían los operarios de otros establecimientos con lo que la columna se engrosaba constantemente.

Hacia Plaza de Mayo

Mientras esto ocurría en el sur del Gran Buenos Aires, en el norte sucedía algo similar, ya que una caravana de vehículos en los que viajaban trabajadores de la fábrica Ford y de otras de la zona de General Pacheco que también fue adquiriendo mayores dimensiones a medida que se desplazaba, se dirigía también en dirección a la Capital Federal.

Un importante aporte a esta columna fue el de los obreros de Astilleros Río de la Plata S.A. (ASTARSA), a bordo de 20 ómnibus.

Un firme dispositivo policial conjunto de la repartición federal y la correspondiente a la provincia de Buenos Aires impidió el acceso a la capital de la columna de trabajadores que se movilizaba por la autopista de acceso norte y que según estimaciones efectuadas en el lugar llegó a contar en determinado momento con más de 10.000 manifestantes.

Los trabajadores, que desde media mañana se habían ido congregando a lo largo de la denominada ruta Panamericana procedían de las plantas de Ford, General Motors, Fanacoa, Paty, Terrabussi, Wobron, Astarsa y otros establecimientos menores, ubicados todos ellos en la zona norte del Gran Buenos Aires, correspondiente a los partidos de 3 de Febrero, San Martín, Vicente López, San Isidro y San Fernando.

La columna fue avanzando lentamente mientras se engrosaba, en las primeras horas de la tarde, con nuevos contingentes y los efectivos policiales montaban un operativo de contención en las cercanias de la Av. General Paz, límite entre la Capital Federal y la Provincia de Buenos Aires.

Al caer la tarde, los manifestantes, que permanecieron en todo momento a una distancia de alrededor de 300 metros de los efectivos policiales, decidieron replegarse, desconcentrándose rápidamente, la gran mayoría en ómnibus con los que habían llegado hasta allí.

En los dos casos, la policía había sido alertada y montó puestos de control a cargo de numerosos efectivos que, finalmente, detuvieron la marcha.

Las mayores concentraciones policiales se hicieron en puntos claves de acceso a la Capital Federal, como Av. General Paz y ruta Panamericana, puente Pueyrredón, puente Alsina y otros.

En el Ferrocarril San Martín prosiguió, en tanto, la suspensión de los servicios, comenzada ayer a las 8 por la aplicación de un paro por parte de los cambistas, a los que luego se unieron los maquinistas afiliados en La Fraternidad, en ambos casos, en solicitud a un aumento de sueldos a cuenta de lo establecido en los convenios laborales.

Paro en el transporte

A mediodía cesó el servicio de los ómnibus de larga y media distancia y posteriormente se unieron a la medida conductores de colectivos del transporte urbano. En este caso la decisión de parar había sido adoptada anoche, según se informó por una asamblea de las bases que dejaron de lado a los dirigentes de la Unión

(Pasa a la Pág. 2, Col. 4ª)

Se aplicaría la ley de emergencia en todo el país

BUENOS AIRES, 3 (NA). — Durante más de cuatro horas deliberaron esta noche los comandantes generales de las tres Fuerzas Armadas en una reunión a la que se sumó también el ministro de Defensa, Adolfo Savino, y a la que en el ámbito castrense se asignó especial significación y cuyas alternativas fueron seguidas con evidente interés por todos los sectores en el ámbito oficial.

Las deliberaciones se iniciaron a las 18,30 en la sede del comando general del Ejército, con la presencia del titular de esa fuerza, general Alberto Numa Laplane, y de los comandantes generales de la Armada y la Fuerza Aérea, almirante Emilio Eduardo Massera y brigadier Héctor Luis Fautario.

A las 19,07 se incorporó a ella el ministro Savino y se anticipó que se trataba de una de las reuniones previstas y "que periódicamente mantienen los comandantes en sus respectivos asientos".

Se señaló, además, que en ella se tratarían temas de interés general" y que habría un intercambio de opiniones sobre estos mismo temas. Asimsimo se anunció en esta oportunidad, que fue designado jefe de Estado Mayor Conjunto, el general de división Jorge Rafael Videla, quien mañana a las 11 será puesto en posesión del cargo por el ministro de Defenso en la sede de esa jefatura.

A las 22.30 abandonó el edificio Libertador el ministro de Defensa, y los tres comandantes continuaron reunidos quince minutos más, retirándose luego sin formular declaraciones.

Como decimos, esta reunión fue seguida con interés y, según fuentes autorizadas, se habría analizado en ella la eventual participación de las Fuerzas Armadas ante la posibilidad de que el Poder Ejecutivo declare zona de emergencia nacional al país.

La reunión se habría prolongado más de lo previsto, también ante las informaciones sobre los episodios ocurridos en La Plata, donde se detectó la presencia de francotiradores en las azoteas cuando la policía reprimió una manifestación frente al local de la UOCRA. Esta circunstancia habría determinado un mayor énfasis en el aspecto de la preservación de la seguridad interna, en lo que se refiere a la participación que en ella correspondería a las Fuerzas Armadas.

Siempre a estar a lo que trascendió, los tres comandantes habrían ratificado la firme decisión de las Fuerzas Armadas de no intervenir en los aspectos políticos internos del gobierno, limitándose a la preservación del orden constitucional y a su eventual participación en el mantenimiento de la seguridad interna.

Cabe consignar que, según trascendió en esferas oficiales, la posibilidad de que se aplique la Ley de Emergencia Nacional en todo el país, habría sido analizada esta mañana en la reunión que la Presidente de la Nación mantuvo con los ministros de Justicia, de Interior y de Defensa.

Asimismo pudo saberse que anoche la presidente de la Nación solicitó al ministro Rocamora que le hiciera llegar todos los antecedentes que sobre esta materia existen en el país, es decir, la aplicación de medidas similares tales como el plan Conintes, el estado de guerra interno y todos los aplicados en los anteriores gobiernos.

La Cámara Baja inició la interpelación a Rodrigo

Formularon reseñas secretarios del área económica

BUENOS AIRES, 3 (NA). — La interpelación al ministro de Economía en la Cámara de Diputados de la Nación se inició a las 18, con la presidencia de Raúl Lastiri. La apertura se demoró una hora por falta de número.

Los diputados obreros —que han censurado el plan económico— demoraron su ingreso al recinto hasta después que se logró quorum. Entonces lo hicieron masivamente; y no aplaudieron cuando se registró la entrada de Celestino Rodrigo. Si lo hicieron los restantes diputados peronistas. El ministro retribuyó con una inclinación de cabeza y una amplia sonrisa.

Un amago de incidente se anotó cuando Pablo Calabrese (Frejuli-MID, Buenos Aires) solicitó la palabra. Lastiri insistió en concedércela a Rodrigo. Finalmente accedió. Calabrese aclaró entonces que quería ser incluido en la nómina de oradores.

Rodrigo recordó, al iniciar su exposición preliminar, que cuarenta y cinco años atrás se sentaba en las galerías de la Cámara para seguir los debates. Solicitó no ser interrumpido, y prometió no hacerlo a su vez.

Explicó que es necesario "con toda seriedad, precisar qué está pasando aquí" y aludió "al estado de crisis económica en que nos encontramos los argentinos".

Puntualizó que, para ordenar el debate, hablarían en primer término los secretarios de Estado.

Lo hizo en primer término el de Relaciones Comerciales Internacionales, Hernán Aldabe. Advirtió que para crecer "al ritmo que precisa el plan Trienal será necesario triplicar las exportaciones.

También que "para promover las importaciones será necesario incrementar las exportaciones". Denunció que el deterioro de "nuestra balanza de pagos comenzó a partir de junio de 1974" y que "por primera vez en muchos años durante 1974 la balanza comercial arrojó un déficit de 138 millones de dólares".

Para este año, señaló, se estima un déficit de 600 millones de dólares "pues las exportaciones sólo alcanzan a 2.700 millones de dólares, mientras que las importaciones treparán a los 3.300 millones.

Aldabe calificó la situación "como catastrófica desde el punto de vista del comercio exterior", agregando que "es tremendo el descalabro de una balanza comercial desfavorable como el quepresenta actualmente la Argentina". Explicó que para recuperarlo 'será necesario un esfuerzo titánico".

Puso énfasis en anotar que en lo que va de 1975 "nuestro intercambio comercial con Brasil nos es desfavorable en 85 millones de dólares".

Exposición de Cairoli

El titular del Banco Central, Ricardo Cairoli, detalló que las reservas de divisas al 15 de julio de 1974 sumaban 2.036 millones de dólares y que fueron disminuyendo en forma permanente hasta alcanzar a fines de mayo de 1975 a sólo 753 millones.

Aclaró todavía que las disponibilidades reales de divisas "son todavia sustancialmente inferiores" en razón de los compromisos que el país tiene contraídos con el exterior.

Precisó esa deuda en 1.559 millones de dólares por parte del sector público y redondeó en 1.800 millones la del sector privado.

Cairoli explicó que ese deterioro obedecia a factores internacionales, aludió a la suba del precio del petróleo, el cierre de mercados para las carnes vacunas, la disminución de saldo exportable de trigo y maíz — como tambien a la insistencia en mantener sobrevaluado el peso argentino.

Recordó que en los primeros cuatro meses de 1975, las exportaciones se redujeron en un 28 por ciento, mientras que las importaciones crecieron en un 50 por ciento. Culpó de ello al desfasaje del tipo de cambio y al régimen impositivo.

Reveló que todo "empeoró este año" y denunció que si no se procede con rapidez y valentía "el pais podria entrar en cesación de pagos". Ilustró su alarmante anuncio señalando que aunque el país clausurara en forma absoluta sus importaciones, aún las esenciales, las divisas existentes serian insuficientes para cumplir con las deudas internacionales.

Propició un adecuado ordenamiento económico y reclamó un sacrificado esfuerzo de todos los sectores nacionales vinculados con el quehacer nacional.

Para mantener la paz interior se tomarán enérgicas medidas

BUENOS AIRES, 3 (NA). — La Subsecretaría de Seguridad Interior mediante un comunicado emitido a través de la Secretaría de Prensa y Difusión de la Presidencia advirtió esta tarde sobre "la acción de agitadores profesionales", indicando además que "adoptará todas las medidas y agotará los medios a su alcance para mantener la paz interior".

El texto del comunicado es el siguiente:

"La Subsecretaría de Seguridad Interior del Ministerio del Interior, en cumplimiento de sus obligaciones de preservar el orden y tranquilidad públicos, solicita a los trabajadores de todo el país mantenerse al margen de disturbios y perturbaciones.

"Advierte, en tal sentido, de la acción de agitadores profesionales que pretenden llevar a los trabajadores a participar de situaciones explícitamente contempladas y sancionadas por la Ley de Seguridad y el estado de sitio.

"Por órdenes precisas impartidas por la presidente de la Nación, la Subsecretaría de Seguridad Interior adoptará todas las medidas y agotará los medios a su alcance para mantener la paz interior.

"Asimismo dispondrá del personal de su dependencia para garantizar a todos los ciudadanos argentinos la tranquilidad que se merecen".

El secretario de Estado de Educación, Carlos Frattini, preside la reunión de los veintisiete rectores de las universidades nacionales. (Radiofoto de Télam).

Los rectores informaron de la situación universitaria

"Los cursos se desarrollan con toda normalidad"

BUENOS AIRES, 3 (NA). — El estado de las 27 universidades nacionales es exhaustivamente analizado por los titulares de las casas de altos estudios, en el plenario nacional que se desarrolla en el Ministerio de Educación y que es presidido por el secretario Carlos Frattini. El estado de las universidades, en relación al momento político actual, la situación financiera y la ley universitaria son los temas más importantes del temario.

La agenda prevé también "el relevamiento de profesores y alumnos" y "la marcha del triptico nacional". El ministro Ivanissevich se hizo presente antes del mediodía para saludar a los rectores en nombre de la presidente da la Nación.

Desde su comienzo, hasta las 14.30 —hora en la que se pasó a cuarto intermedio— cada uno de los rectores expuso sobre la situación de la universidad a su cargo, llegando a la conclusión final de que "los cursos se desarrollan con toda normalidad".

El estado financiero entró a considerarse después del cuarto intermedio y teniendo en cuenta que el ministro solicitó en la anterior reunión —mediados de mayo último— ajustar el desenvolvimiento de las universidades a una política de verdadera austeridad. En aquella oportunidad Ivanissevich puso el énfasis en la urgencia de "ajustar cada vez más los gastos para cuidar el patrimonio nacional".

Las casas de altos estudios, en ese sentido, se ven limitadas al presupuesto de tres años atrás, época desde la que se crearon 12 universidades nuevas. Además, el presupuesto universitario es parte del de educación que tiene asignado el 14,6 por ciento en el cálculo de recursos generales del país.

En cuanto a los comedores nacionales se ha estimado la posibilidad de que los alumnos que son de la zona —y disponen de recursos— abonen el costo real de la consumisión, mientras se estudia qué ventaja puede otorgarse a quienes viven en zonas alejadas y no disponen de recursos.

Presuntas divergencias con las 3 armas negaron

BUENOS AIRES, 3. (NA). — La Secretaría de Prensa y Difusión de la Presidencia de la Nación dio a conocer hoy dos comunicados —uno en nombre del propio organismo y el otro en el del Ministerio de Defensa— mediante los cuales desmiente versiones publicadas por el matutino "La Opinión" de esta capital, expresando que el mismo "persigue como único objeto perturbar la tranquilidad pública" por lo que "se adoptarán las medidas que correspondan".

En el caso del comunicado de la cartera de Defensa, el mismo se refiere solo implícitamente al matutino porteño, y las objeciones se refieren a una crónica publicada el martes último sobre una reunión realizada en la residencia presidencial de Olivos, el 28 de junio, en la que participaron los miembros del gabinete nacional y los tres comandantes generales.

Dentro de ese comentario el diario señala un presunto conflicto suscitado entre el almirante Emilio Massera, comandante general de la Armada, y el ministro José López Rega.

Tras desmentir la especie, el comunicado indica que "las Fuerzas Armadas argentinas, sin apartarse de su misión y función específicas, acompañan la ímproba tarea de los altos objetivos nacionales en que se halla empeñado este gobierno nacional".

El comunicado emitido por la Secretaría de Prensa y Difusión indica que el organismo "como único vocero de la presidencia de la Nación, hace saber que las notas y trascendidos periodísticos publicados por el diario "La Opinión", persiguen, como único objeto, perturbar la tranquilidad pública al pretender llevar al conocimiento de la población hechos inexistentes".

"La relación del gobierno-Fuerzas Armadas —continúa el texto oficial— es de absoluta armonía y colaboración para superar las dificultades que puedan originarse, en un patriótico anhelo de trabajar por el bien de la Nación".

"La Secretaría de Prensa y Difusión —finaliza— informa al mismo tiempo, que por los organismos competentes se adoptarán las medidas que correspondan frente a hechos encuadrados en la legislación que reprime la actividad subversiva".

En el otro comunicado, también emitido por la Secretaría de Prensa y Difusión, pero en nombre del Ministerio de Defensa se expresa que "los medios periodísticos han comentado en distinta forma los sucesos nacionales de los últimos días".

"Uno de ellos en particular, la reunión en la residencia presidencial de Olivos del día sábado 28 (de junio) ha merecido por parte de un matutino un amplio análisis bajo una expresada "reconstrucción" de los sucesos. Dicho artículo contiene inexactitudes y conjeturas, que si no afectan inversiones, que si no afectaran investiduras e instituciones, no merecerían respuesta oficial".

"Sin embargo —continúa el comunicado— una "reconstrucción" conjetural acompañada de una redacción intencionada pueden crear en la opinión pública una impresión distorsionada de la realidad".

"Considerando —indica finalmente— que el ámbito de este ministerio ha sido afectado al trasladar a la ciudadanía la impresión que las Fuerzas no apoyan el proceso o tendrían una posición encontrada con la conducción gubernamental, este ministerio se hace un deber señalar que las Fuerzas Armadas argentinas, sin apartarse de su misión y función específicas, acompañan la ímproba tarea de los altos objetivos nacionales en que se halla empeñado este gobierno nacional".

Desmentida de Massera y Fautario

BUENOS AIRES, 3 (NA). Coincidentemente, los comandantes generales de la Armada y de la Fuerza Aérea, almirante Emilio Eduardo Massera y brigadier Héctor Luis Fautario, afirmaron que no ha existido enfrentamiento alguno entre ellos, como lo señalaron en los últimos días algunas versiones periodísticas.

El almirante Massera, a ese efecto se hizo presente en la sala de periodistas del Comando General de la Armada, en donde manifestó a corresponsales navales que "son totalmente inexactas las versiones de presunto enfrentamiento con el brigadier Fautario".

Agregó que "esas versiones tendían a dividir a las Fuerzas Armadas" y señaló que "se busca, seguramente, debilitar la cohesión que existe entre ellas".

Cuando se le preguntó si tenía conocimiento de que el brigadier Fautario había mantenido ayer una reunión en la Casa de Gobierno con el ministro de Bienestar Social, señor José López Rega respondió: "entiendo que sí, por lo que he leído y escuchado, pero descarto que lo habrá hecho para considerar asuntos vinculados a su fuerza".

Posteriormente, ante los periodistas acreditados ante el Comando General de la Fuerza Aérea, un alto oficial de la institución, en nombre del brigadier Héctor Luis Fautario, desmintió también la existencia de "algún enfrentamiento con el almirante Massera".

En principio, los periodistas iban a conversar con el titular del arma, pero éste debió en esos momentos concurrir a la reunión de comandantes generales que se realizaba en el Comando General del Ejército.

El oficial que asumió su representación, recalcó que "existe total coincidencia en el accionar de los tres comandantes generales "así como la total prescindencia de la institución en el actual problema económico salarial que afronta el gobierno.

En la misma fuente se afirmó que "los tres comandantes están totalmente identificados y ninguno de ellos adoptará una actitud individual".

Se señaló que existe en ese ámbito la impresión de que existe un plan de acción psicológica destinado a crear la imagen o hacer creer a la opinión pública que la Fuerza Aérea sostiene posiciones que no sustenta en realidad y a desvirtuar su prescindencia en actividades y situaciones que no corresponden a su área específica.

Asimismo, en esferas allegadas a la Fuerza Aérea, se admitió que ayer Fautario estuvo reunido con López Rega en la Casa de Gobierno, aunque se señaló que, en esa oportunidad, no se había tenido conocimiento de ello.

Emisión de los dos comunicados esperados

BUENOS AIRES, 3 (NA). — Una reunión en la que trascendió se habría evaluado la situación del país y la marcha de las tratativas con el sector gremial, presidió hoy la señora María Estel Martínez de Perón, con la presencia de varios de sus ministros y el titular de Cámara de Diputados de la Nación.

En la misma, además de Raúl Alberto Lastiri, participaron los ministros de Bienestar Social, José López Rega; de Economía, Celestino Rodrigo; de Defensa, Adolfo Mario Savino; de Justicia, Antonio J. Benítez; y el canciller Alberto Juan Vignes.

La Secretaría de Prensa y Difusión no especificó la duración que tuvo el cónclave, como tampoco los temas abordados en la oportunidad, limitándose a indicar que los mismos eran "de actualidad nacional"

Trascendió, sin embargo, que se realizó una evaluación de la situación general del país, a la luz de los últimos acontecimientos de ayer y de las primeras horas de esta mañana, como así también un análisis de las tratativas que mantiene el Poder Ejecutivo con la cúpula gremial de la CGT y las 62 Organizaciones.

Igualmente en el curso de esta reunión se habría decidido emitir los comunicados —uno por la presidencia y otro por el Ministro de Defensa— desmintiendo y condenando la actitud del matutino porteño "La Opinión" contra el cual "se adoptarán las medidas que correspondan", resaltando a través de los mismos las buenas relaciones existentes entre las Fuerzas Armadas y el gobierno.

SERVICIO MEDICO A DOMICILIO
DIA Y NOCHE

Teléfonos diurnos 291218, 291320 y 249055. - Nocturnos 291218 y 291320 (anote estos teléfonos) Sanatorio Mendoza. 4|7|T|4821|4|7

Parecieran descartar la posibilidad de un acuerdo las posiciones tomadas

Especial para NA **por Jorge Salazar**

BUENOS AIRES, 3. — Sólo al precio de una total hipocresía podría negarse, a esta altura, la gravedad de la crisis que vive el país. El planteo salarial formulado por los sectores gremiales del oficialismo ha desfasado su ámbito específico y configura, a todas luces, una situación de enfrentamiento político de imprevisibles consecuencias. En la última semana, la paralización de los centros vitales de la producción y la agitación perceptible en todos los niveles de la vida nacional —y sobremanera en el laboral— han generado un cuadro de inquietud sin precedentes desde la instalación del gobierno constitucional.

En discrepancia con todas las tradiciones de la vida política argentina —y aun del propio peronismo— el problema no está planteado desde la oposición o, como ocurriera el año pasado, desde los sectores radicalizados de la fuerza gobernante, sino, paradójicamente, desde la rama gremial ortodoxa y verticalista. Y los términos teóricos de la cuestión se aferran, por parte de los contestarios, a manifestaciones de Perón y de su sucesora, la actual presidente. Esta circunstancia, lejos de poner las cosas en claro, las complica hasta el infinito y las hace ininteligibles al hombre común.

Es difícil que las personas corrientes, no interiorizadas de los vericuetos de la lucha política, entiendan como puede ostentarse lealtad y acatamiento a la presidente, por un lado, y desechar sus resoluciones concretas (el aumento de salarios por decreto), por el otro. O como, en el caso de los senadores, se intente elegir titular del cuerpo, a despecho de la rotura negativa de la señora de Perón en ese sentido.

El manifiesto independentismo de los dirigentes gremiales, presionados, desde luego por bases, no se compadece ya racionalmente con su proclamado verticalismo. Algunos observadores, acaso exagerando el símil, recuerdan la actitud de quienes en el siglo pasado juraban su lealtad al monarca español al tiempo que gestaban la separación del gobierno peninsular. Otros, menos afectos a las comparaciones históricas y más próximas al realismo, estiman que la adhesión en las palabras y la escisión en los hechos forma parte de una estrategia que ha llegado a su instancia decisiva.

Lo cierto es que, a pesar de los conciliábulos y las negociaciones, ninguna solución se insinúa en el horizonte inmediato. Por el contrario, las versiones —multiplicadas por la falta de adecuada información— señalan la reiteración de las discrepancias. Aparentemente, la intransigencia de las posiciones asumidas (el gobierno mantiene la revocatoria de los convenios y los gremios exigen su homologación) descarta la posibilidad de un acuerdo siquiera mínimo.

Más allá del duro (durísimo, para no mezquinar una adjetivación dictada por los hechos) enfrentamiento del gobierno con los sectores gremiales, comienzan obviamente a moverse otros factores nada deleznables para el análisis. En primer lugar, las fuerzas políticas, tanto las circunstancialmente asociadas al oficialismo a través del Frejuli, como las de la oposición propiamente dicha, cuya prioridad ejerce la UCR. Por encima de diferencias doctrinarias o tácticas todos los partidos coinciden en dos hechos:

1) La extrema gravedad de la situación en todos los órdenes incluyendo, básicamente, la continuidad del orden institucional.

2) La necesidad de adoptar decisiones, previa remoción de los funcionarios que pudieran resultar responsables del mal manejo de la situación.

En segundo lugar se advierte a las fuerzas empresarias, golpeadas en su dimensión más profunda por la inactividad laboral y la consiguiente caída de la productividad. Y abocadas, incluso antes del estallido del conflicto, a la solución de ingentes problemas financieros.

Y en tercer lugar, sin que ello implique apartamiento de las funciones específicas que le determinan la Constitución y las leyes, están las Fuerzas Armadas. Para ellas, desde el punto de vista general de la seguridad (en momentos en que la lucha contra la guerrilla subversiva reviste primacía) la extensión del actual problema laboral suscita serias preocupaciones. La perspectiva de movilizaciones callejeras, ocupaciones de establecimientos fabriles, huelgas descontroladas, supone un riesgo que debe ser calculado y planificado con arreglo a ideas muy precisas sobre lo que, desde el ángulo castrense, se denomina "guerra revolucionaria".

Cambios de orientaciones y de hombres propondrían

Lo harían los partidos aliados del justicialismo

BUENOS AIRES, 3 (NA).— En la inminente reunión que realizará el Frente Justicialista de Liberación, los partidos aliados del Justicialismo —según se supo en medios allegados a esas agrupaciones— se disponen a proponer al gobierno drásticos cambios de hombres y orientaciones.

Voceros oficiosos señalaron que la adopción de esos cambios resultan urgentes e imprescindibles, como único camino para recomponer el frente interno, al que consideran altamente deteriorado.

Estiman los aliados del Partido Justicialista —y así lo sostendrán en la reunión frentista— que la agrupación mayoritaria los debe acompañar en esa reclamación ante el gobierno. Argumentan, en ese sentido, que la situación lesiona también —y principalmente— al peronismo, razón por la cual éste, en su expresión política, debe unirse a los aliados que reclaman cambios.

En cuanto a las rectificaciones concretas que demandaran, se sabe que el Partido Popular Cristiano, que preside Enrique de Vedia, sugeriría la necesidad de introducir cambios en el gabinete. Esos cambios deberían incluir —a juicio de los populares cristianos— el alejamiento del ministro de Bienestar Social, José López Rega.

En cuanto al MID, sostendría que debe variarse sustancialmente la orientación de la política económica. En ese sentido, el partido que lideran Arturo Frondizi y Rogelio Frigerio propondría la adopción de algunas medidas urgentes, de carácter coyuntural, para superar la presente crisis, que podrían servir de plataforma para la implementación de otras medidas de largo aliento, que servirían para corregir problemas de fondo.

Si bien las mencionadas serían las principales inquietudes que expondrían los partidos aliados del peronismo en el frente, se añadirían otras sugerencias, entre ellas, las referidas a la neutralización de manifestaciones de violencia, fórmulas que permitan recomponer las relaciones con el frente gremial —a partir de rectificaciones en la política económica— y una fluida comunicación con las Fuerzas Armadas, como expresión importante del quehacer nacional en defensa de las instituciones.

Los partidos aliados del Justicialismo harían especial hincapié en la urgencia con que se deberían adoptar esas determinaciones, para neutralizar una crisis que, de ahondarse, podría adquirir una profundidad irreparable.

Tensión y protestas obreras

(Viene de la Pág. 1º)

Tranviarios Automotor, a la que están afiliados

La falta de colectivos fue más notoria en el Gran Buenos Aires, sector en el que algunos propietarios denunciaron haber sufrido atentados. Muchos de los vehículos de media y corta distancia fueron conducidos por los mismos propietarios, pero en horas de la noche el servicio disminuyó.

Los subterráneos, si bien contaron con el personal que utilizan normalmente no detuvieron los trenes en estaciones del radio céntrico, que fueron clausuradas, presumiblemente para evitar que se utilizara ese medio de transporte para llegar a la Plaza de Mayo, lugar en el que al parecer había intención de dirigirse por parte de los obreros.

La disminución en el transporte, que tendía a agravarse con la llegada de la noche, hizo que en ministerios y reparticiones oficiales, así como en empresas privadas, se permitiera salir al personal con anterioridad para regresar a sus hogares.

Serio incidente

Alrededor de las 14, según se supo en fuentes policiales, se produjo un incidente con obreros de la fábrica Grafa, de Albarellos al 2500, en el barrio de Saavedra, cuando los operarios intentaron marchar en manifestación hacia el centro de la ciudad y se arrojó gas lacrimógeno para dispersarlos. Se habría producido un herido en estos incidentes, pero se ignora con qué grado de gravedad.

En las primeras horas de la tarde, por otra parte, se supo que algunos empleados bancarios habían abandonado también sus tareas, lo que creó algunas dificultades en la atención al público.

Todo esto contribuía a aumentar notablemente la elevada tensión nerviosa que desde una semana atrás se manifiesta en todos los sectores que están a la espera de una solución en la grave desinteligencia producida entre la cúpula gremial y el gobierno nacional.

Los rumores se sucedían a medida que pasaban las horas y no contribuyeron a aflojar la tensión precisamente sendos comunicados emitidos a primera hora de la tarde por la CGT y por las 62 Organizaciones, en los que se alertaba a los trabajadores sobre los propósitos de quienes los incitaban a tomar medidas de fuerza. También expresaban que la solución surgiría de las tratativas que se llevaban a cabo y que serían comunicadas de inmediato a los trabajadores.

La situación en Santa Fe

SANTA FE, 3 (NA).— Se mantiene prácticamente sin variantes el virtual estado de movilización de los trabajadores metalúrgicos y de la industria automotriz de la provincia, entre otros, en protesta por la no homologación de los convenios paritarios y el remplazo de los ajustes salariales obtenidos por un incremento uniforme dispuesto por decreto por el gobierno nacional.

A los sectores fabriles se sumaron los docentes provinciales, que durante la jornada culminaron un paro de 48 horas en reclamo de un sueldo básico de 550.000 pesos moneda nacional, los bancarios de esta capital y los obreros de las industrias petroquímicas de Rosario, Granadero Baigorria, Fray Luis Beltrán, Capitán Bermúdez, San Lorenzo y Puerto San Martín.

También se plegaron al cese de actividades otros gremios como petroleros, papeleros, ceramistas y mosaístas, al tiempo que la Unión Tranviarios Automotor (UTA) filial Rosario, dispuso hoy levantar el trabajo a reglamento que venía cumpliendo esta semana y que había incidido sensiblemente en el movimiento del personal industrial.

Por su parte, la Federación Médica de la Provincia declaró a partir de hoy el estado de alerta en apoyo a su demanda de que continúen las tratativas paritarias para concertar un ajuste de aranceles.

La medida de fuerza en Córdoba

CORDOBA, 3, (NA). — Sin alteraciones del orden, pero en un clima de tensa expectativa, se cumplió hoy el primer día de huelga general "por tiempo indeterminado" dispuesta esta madrugada por la regional local de la CGT y de las 62 Organizaciones legales, en reclamo de la homologación de los convenios paritarios".

Esta noche estaban reunidos en el local de la Unión Tranviarios Automotor, los plenarios de secretarios generales de gremios adheridos a la CGT regional y a las 62 Organizaciones, a la espera de las decisiones que surjan de los plenarios similares que, a nivel nacional, se realizan en la Capital Federal.

Los plenarios de secretarios generales de gremios también resolvieron esta madrugada enviar telegramas al ministro de Trabajo, Cecilio Conditti, pidiendo el rechazo de la renuncia que anoche había presentado, a su cargo de delegado regional del citado Ministerio, el dirigente de la Unión Obrera Metalúrgica cordobesa, Alejo Simó, en solidaridad con la renuncia presentada por el ex ministro de Trabajo, Ricardo Otero.

La actividad laboral en esta ciudad y en el área del cinturón industrial de Córdoba fue nula. No funcionó el servicio público de transportes y en las escuelas no se dictaron clases. El vespertino "Córdoba" no se editó y mañana no aparecerán los matutinos "La Voz del Interior" y "Los Principios" por el paro de su personal gráfico. Tampoco hoy se registró actividad bancaria, paralizada desde ayer y funcionaron contadas estaciones de servicio ante las cuales se formaron largas colas de automotores cuyos propietarios trataban de obtener combustible.

Incidente en Rosario

ROSARIO, 3 (N.A.). — Dirigentes de la CGT regional Rosario afirmaron esta tarde que "por el momento no habrá comunicado" y que "la CGT como organización gremial actuará acorde con lo que se disponga en la CGT nacional" Los dirigentes gremiales desmintieron presuntos actos de vandalismo cometidos por trabajadores, en su mayoría metalúrgicos, que esta mañana desfilaron por las calles céntricas.

Al encontrarse el local de la CGT cerrado, los trabajadores, algunos de ellos destrozaron la parte inferior de la amplia puerta de dos hojas del edificio. Aprovechando que en ese momento no se encontraba en su interior ningún directivo gremial, varios de esos manifestantes ingresaron por el hueco que habían hecho y desde adentro procedieron a abrir la puerta, para que varios miembros del grupo entraran en la CGT

Mientras el grueso de la manifestación permanecía en la calle, algunos sindicalistas que marchaban con la columna hablaron a la multitud desde los balcones de la CGT invadida.

En esas circunstancias, llegaron al lugar el secretario general a cargo de la CGT, Hugo Ortolani y el secretario de actas, Hugo Pignani, quienes retornaban de la Capital Federal, donde habían participado de las reuniones de la CGT nacional. Estos dirigentes conversaron con los que encabezaban la manifestación y minutos después la columna de obreros que permanecía frente al local se desconcentró, excepto algunos grupos que volvieron a recorrer algunas calles cantando estribillos adversos al ministro de Economía de la Nación y al de Bienestar Social.

En el partido de San Martín

Un plenario conjunto de la CGT y las 62 Organizaciones del partido de San Martín —importante zona fabril del Gran Buenos Aires— decidió esta noche decretar un paro general por tiempo indeterminado, a partir de las 9 de mañana viernes.

La asamblea gremial —que finalizó a las 22.30— emitió una declaración en cuya parte resolutiva se expresa:

"Las 62 Organizaciones y la CGT Regional San Martín han decidido decretar el estado de paro general por tiempo indeterminado, en respaldo de las gestiones que producen los directivos de la CGT y las organizaciones nacionales en procura de la homologación y vigencia de las conquistas surgidas de las tratativas paritarias, en pleno ejercicio de la Ley 14.250, de convención colectiva de trabajo".

En otra parte del documento, ambas organizaciones "rechazan todo intento de maniobra tendiente a desvirtuar los objetivos antes enunciados, que no son más que de estricta y total raíz gremial".

La Fraternidad dispuso un paro en Rosario

ROSARIO, 3 (NA). — La asamblea de La Fraternidad, del Ferrocarril Mitre, seccional Rosario, dispuso esta noche un cese de actividades durante 24 horas, a partir de la hora cero de mañana.

La medida fue adoptada "en defensa de la ley 14.250 (de convenciones paritarias) y en apoyo a la conducción nacional del gremio".

El paro afectará los servicios locales de corta distancia y las frecuencias entre Rosario y Buenos Aires. No afectará, en cambio, a los servicios de larga distancia provenientes y hacia el Norte argentino, los que cumplirán sus horarios habituales, según informaron voceros de la Fraternidad.

Situación en los ferrocarriles

BUENOS AIRES, 3 (NA). — Los obreros del Ferrocarril San Martín levantaban esta medianoche la medida de fuerza que cumplieron durante toda la jornada, mientras que los del ramal Retiro-José León Suárez, del Ferrocarril Mitre, iniciaron a esa misma hora un paro total que abarcará todo el día viernes.

En Rosario, mientras tanto, los trabajadores del Ferrocarril Mitre comenzaron a las 24 un paro que abarca todos los servicios locales e interurbanos y que se extenderá por 24 horas.

Quiniela de Mendoza

El Banco de Previsión Social, dio a conocer el extracto de la quiniela sorteada anoche por la Lotería de Mendoza:

1º Premio	.....	991
2º	"	127
3º	"	832
4º	"	050
5º	"	066
6º	"	577
7º	"	063
8º	"	586
9º	"	785
10º	"	363
11º	"	228
12º	"	086
13º	"	491
14º	"	724
15º	"	797
16º	"	067
17º	"	919
18º	"	710
19º	"	249
20º	"	463

91,1% DE REAJUSTE PARA LOS ALQUILERES

Los contratos de locaciones amparados por la prórroga dispuesta por la Ley 20625, deberán reajustar sus precios en un 91,1 por ciento. El artículo 7º de la Ley de Prórroga, establece que los precios de alquileres serán reajustados semestralmente, para tal reajuste se toma la variación que haya tenido el índice de salario del peón industrial en la Capital Federal. El Instituto Nacional de Estadísticas y Censos (INDEC), informó que la variación de ese indicador, entre el 1º de Enero y el 1º de Junio último fue del 91,1% por lo tanto en el mismo porcentaje deberán ser reajustadas las locaciones urbanas comprendidas en el Régimen de la Ley 20625. Se aclara que la mencionada ley ampara sólo a los contratos de locación suscriptos antes del 31 de Diciembre de 1973.

ATENCION DE "PROVIVIENDA INMOBILIARIA S. R. L."

EMPRESA LIDER DE ALQUILERES, CON SU EXCLUSIVO SISTEMA DE ADMINISTRACION (CONSULTENOS) - PERU 1214 - T. 218277 - 255813 - 258054. 4|7|C|475|4|7

Esta Señora no Gana..!

(Porque no Juega)

Usted, en cambio, Sí puede ganar porque LOTERIA DE MENDOZA le ofrece más posibilidades y mejores premios.

Todos los miércoles un sorteo CHICO de

$40.000.000 M/N

y todos los sábados un sorteo GRANDE de

$75.000.000 M/N

JUEGUE Y GANE MAS CON

LOTERIA DE MENDOZA

BANCO DE PREVISION SOCIAL

OBSEQUIOS

DIA DEL ENFERMERO

MEDALLAS, PLAQUETAS GRABADOS, etc.

Klesmont

9 de Julio 1185

esq. Espejo

CIRCULO DE SUBOFICIALES DE LAS FUERZAS ARMADAS

FILIAL Nº 1 "CUYO"

CONVOCATORIA A PRE-ASAMBLEA

Conforme a lo establecido en el Art. 26 del Estatuto Social convócase a los socios activos de la jurisdicción a la Asamblea Previa a realizarse en su Sede Social —B. S. Mer 241 Mendoza— el día 27 de julio de 1975, a las 9.30 horas a efectos de tratar el siguiente:

ORDEN DEL DIA

1 — Lectura de la memoria anual de la filial.
2 — Consideración del temario a tratar en Asambleas Generales Ordinarias y Extraordinarias a realizarse en Sede Central el día 3 de agosto de 1975, —Tacuarí 945, Buenos Aires—.
3 — Designación de un Delegado Titular y un Asesor para asistir a las asambleas indicadas en el punto 2, precedente.
4 — Designación de dos socios para la firma del acta.

La Asamblea Previa sesionará con la mitad más uno de los socios de la jurisdicción; no habiendo quórum sesionará media hora después de la establecida en la convocatoria, con el número de socios presentes.

Asimismo se invita a los señores socios a asistir con sus señoras esposas.

CARLOS HUMBERTO MIGNACCO — SECRETARIO
CARLOS HECTOR CASSAGNE — PRESIDENTE

4|7|C|456|4|7

DIVORCIO

Y CASAMIENTOS EN EL EXTRANJERO

Dra. Fariñas

AVENIDA ESPAÑA 886 - DPTO 4

TELEFONO 249492

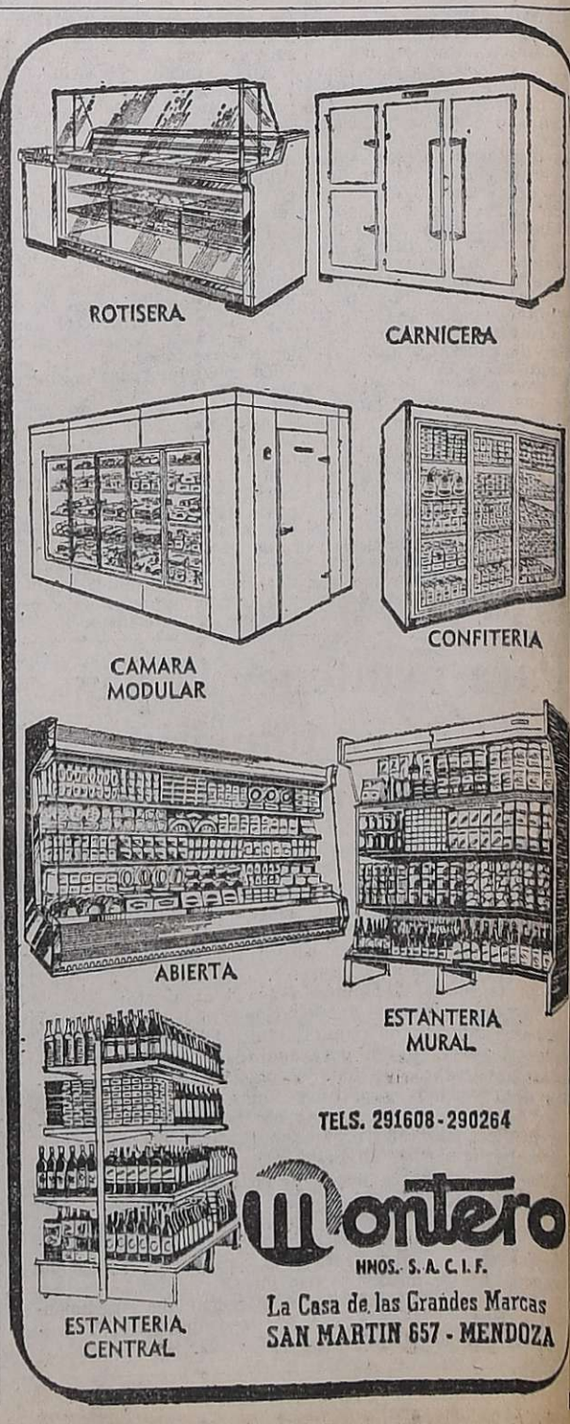

TELS. 291608-290264

Montero HNOS. S. A. C. I. F.

La Casa de las Grandes Marcas

SAN MARTIN 657 - MENDOZA

Chocaron trabajadores y policías en La Plata

Hubo tiroteos y un herido. Cerca de la Capital se actuó drásticamente contra una columna de obreros

LA PLATA, 3 (NA). — Dos cios tiroteos, con el saldo de n agente herido en una pier- y varios detenidos, produje- n esta tarde en esta ciudad ego que la policía disolviera ilizando gases lacrimógenos na concentración de unos 000 trabajadores que se ha- an reunido frente al local de Unión Obrera de la Cons- ucción.

La policía actuó para disol- r la concentración cuando s manifestantes comenzaron presionar para introducirse el local sindical y una vez oducida la desconcentración asiva, grupos armados co- enzaron a disparar desde un ificio en construcción, ini- ándose un tiroteo con la po- cía que se prolongó desde las 15 hasta las 18.10 aproxi- adamente.

Mientras esto ocurría, en aza Italia, lugar en que tie- en parada numerosos medios transporte otro grupo pro- gonizó un recio tiroteo por rededor de 20 minutos con ro contingente policial.

Como resultado de los en- entamientos, un policía re- ltó herido de bala en una erna frente al local sindical se hicieron detenciones aun ando se ignora en qué can- dad.

Los obreros que se concen- aron en el lugar pertenecen propulsora siderúrgica, asti- eros Río Santiago y otras antas fabriles de esta ciudad sus aydacencias. Desde días rás realizan paros para pro- star por la anulación de los nvenios colectivos de trabajo hoy marcharon desde sus lu- res de trabajo con el objeto reclamar una solución a los irigentes sindicales.

A las 10 de la mañana los tablecimientos de Ensenada, kilómetros hacia el este de ui paralizaron totalmente sus ctividades y se dirigieron has- la plaza Belgrano, en co- ctivos y otros vehículos.

Al llegar a la plaza se en- ontraron con que eran es- erados por un fuerte contin- ente policial, por lo que rocedieron a acordonar el lu- ar mientras los policías se antenian expectantes a unos 0 metros de distancia.

También se supo que efectivos de la guardia de caballería habían sido trasladados en camiones hasta las cercanías, en previsión de incidentes.

Según dirigentes obreros, el paro fue acatado por los trabajadores de las fábricas SIAP (que marcharon en dirección a la Capital Federal), Petroquímica Sudamericana, Hilandería Olmos, OFA, Batisti y Corchoflex, además de Propulsora y Astilleros Río Santiago, plantas que cuentan con mayor cantidad de personal.

Mientras tanto la conducción local de la CGT y de las 62, se mantenían reunidas permanentemente con el objeto de esperar lo que resuelvan los dirigentes sindicales nacionales respecto de la situación creada por la anulación de las convenciones colectivas de trabajo.

Ya en horas de la tarde, unos 4.000 trabajadores de los mismos establecimientos se concentraron frente a la sede local de la UOCRA, donde reclamaron la presencia de los dirigentes sindicales, en cuyo nombre se hizo presente el secretario general de la CGT regional, Antonio Balseado.

Este pidió tranquilidad a los trabajadores y aseguró que tanto la CGT como las 62 iban a mantener las posiciones que han adoptado respecto de este problema hasta las últimas consecuencias.

Luego pidió a los trabajadores que se desconcentraran, lo que fue rechazado por unanimidad y se quedaron en el lugar gritando consignas contrarias al ministro de Economía de la Nación.

Mientras tanto, grupos de activistas comenzaban a recorrer la ciudad y producían algunos incidentes en la zona céntrica, el más importante de ellos frente al local del Banco de la Provincia, en 7 y 47, donde causaron pánico entre quienes se encontraban reunidos para reealizar operaciones. También destruyeron vidrieras y sus consignas amenazantes obligaron a cerrar numerosos comercios, medida que luego se generalizó a las 18, hora en que mermó también notoriamente el transporte local.

Los manifestantes frente a la UOCRA, donde tienen su sede provisoria la CGT y las 62 regionales, continuaban reunidos y gritando sus consignas.

Después de las 16.30, recrudecieron los reclamos de la multitud que comenzó a presionar contra el local sindical, con el objeto al parecer de introducirse en él por la fuerza.

La policía, que hasta ese momento había permanecido sin actuar frente al local y en las cercanías, trató de rechazar a los manifestantes pero en vista de las dificultades que ello representaba en virtud de la gran cantidad de personas reunidas, comenzó a arrojar gases lacrimógenos para disolver la concentración.

Los gases fueron arrojados también desde un helicóptero policial que sobrevolaba el lugar. Ante la acción policial los obreros iniciaron una corrida en distintas direcciones y todo el frente del local sindical quedó entonces libre.

Pasados pocos minutos, un grupo que se había introducido en una obra en construcción en 44 y 5, a corta distancia del lugar comenzó a disparar armas de fuego que al parecer había mantenido ocultas hasta ese momento en un baldío cercano.

Los primeros disparos se escucharon alrededor de las 17.15 y fueron repelidos de inmediato por los efectivos policiales que se mantenían en las inmediaciones.

El intercambio de disparos se produjo intermitentemente hasta las 18.10 hora en que los individuos que se encontraban en la obra en construcción salieron en distintas direcciones. Según trascendió la policía pudo detener a alguno de ellos.

Un policía, se supo después, resultó herido en una pierna y no se sabe que se hayan producido otros heridos en ninguno de los bandos.

Casi al mismo tiempo que esto ocurría frente a la UOCRA, otro grupo armado fue sorprendido por la policía en plaza Italia, importante centro de paradas de ómnibus y colectivos, en el que se registra constantemente intenso tránsito.

También en este lugar se produjo un tiroteo que se prolongo por 20 minutos y que produjo alarma entre las personas que se encontraban accidentalmente, pero no se produjeron heridos y tampoco hubo detenciones

Drástica acción de la policía

BUENOS AIRES, 3 (NA). — Espectacular y drástico a la vez fue el procedimiento aplicado esta tarde por los efectivos policiales para detener la marcha de una columna de trabajadores que, ocupando numerosos ómnibus, se proponían ingresar a esta capital procedente del sur del Gran Buenos Aires.

La caravana estaba integrada por un centenar de microómnibus de distintas líneas, que se aproximaron a la metrópoli a través de la avenida Mitre, la más importante arteria de la contigua ciudad de Avellaneda.

A su vez, los policías, pertenecientes en su mayoría a la Superintendencia de Seguridad Federal, apoyados por patrulleros y celulares, aguardaron a los trabajadores sobre la cabecera del puente Pueyrredón, ubicada del lado de la capital.

Al enfrentarse con el cordón policial, la columna se detuvo y algunos policías dispararon sus armas contra los neumáticos de los rodados para inmovilizarlos. En vista de ello, los ocupantes de los micros descendieron, dejando a una buena parte de ellos abandonados sobre el puente.

Los trabajadores se replegaron entonces hacia el sector de la provincia, mientras algunos periodistas que registraban la escena eran obligados a alejarse por los policías, que también procedieron a inutilizar las películas de los fotógrafos.

Algo parecido ocurrió en el puente Victorino de la Plaza que sirve de acceso desde la provincia a la avenida Vélez Sársfield, aunque allí los policías actuaron de modo menos drástico.

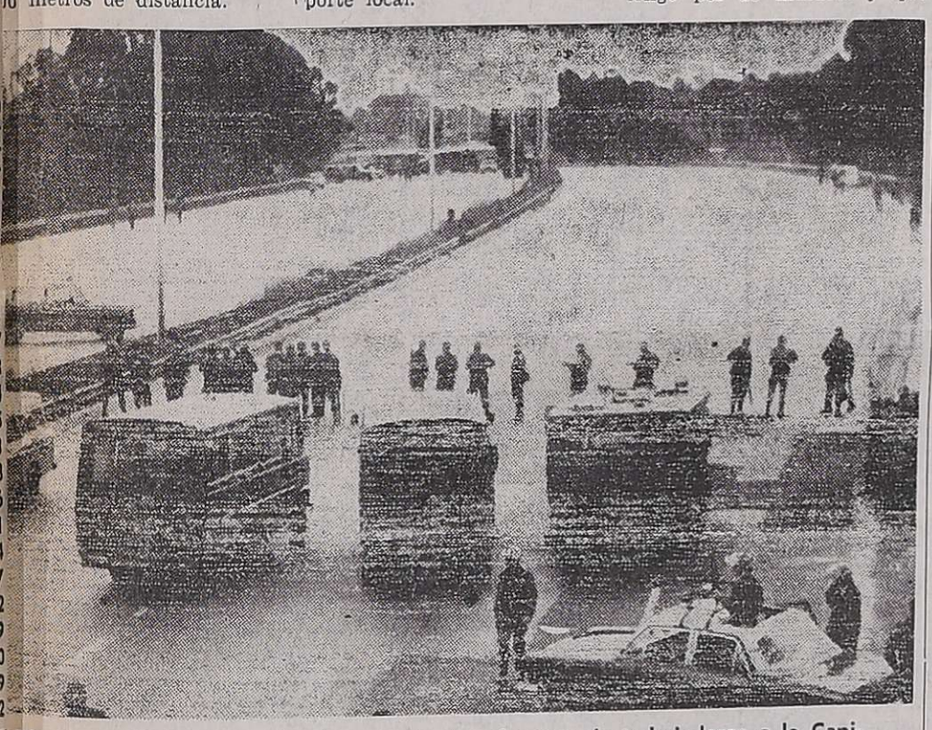

Efectivos policiales impiden la entrada de columnas de trabajadores a la Capital Federal durante un drástico procedimiento que provocó la desconcentración inmediata de los obreros. (Radiofoto de NA).

Disminuyó la producción de electricidad

BUENOS AIRES, 3 (N. A.). — La producción de energía eléctrica en los 5 meses comprendidos entre el 1º de enero y el 31 de mayo de este año alcanzó a 10.311,9 millones de Kws. - Hora. Esa cifra incluye a la energía importada, que procede exclusivamente este año del Paraguay.

La cifra supone una disminución del 9,7 por ciento respecto de igual lapso de 1974.

La electricidad proveniente del Paraguay alcanzó a 51,1 millones de Kws. - Hora.

Cerraron la Universidad del Litoral

SANTA FE, 3 (NA).— El secretario académico de la Universidad del Litoral, Targilo Esteban, dispuso esta noche —en ausencia del titular, que se halla en Buenos Aires— el cierre de esa casa de altos estudios por tiempo indeterminado.

Al mediodía se había anunciado que se interrumpirían las actividades desde las 15 hasta mañana, para prevenir posibles alteraciones del orden.

Ayer, un grupo de estudiantes intentó tomar las instalaciones de la universidad y al comenzar los desórdenes las fuerzas de seguridad se hicieron presentes. Esta tarde, grupos numerosos de jóvenes —en su mayoría estudiantes— intentaron levantar barricadas en distintos lugares de la ciudad, pero fueron dispersados por la policía.

Estos hechos, sumados a lo acontecido ayer en la universidad, fueron invocados por las autoridades académicas para disponer el cierre por tiempo indeterminado.

Hirieron a una maestra en un acto en Santa Fe

Arrojaron 6 bombas de estruendo contra una manifestación de docentes. Escenas de pánico

SANTA FE, 3 (NA). — En un grave accidente ocurrido frente al palacio legislativo resultó herida hoy una docente que participaba de una manifestación de unos dos mil maestros contra los cuales se arrojó 6 bombas de estruendo desde la azotea del edificio, al que posteriormente no pudo ingresar la policía cuando varios efectivos intentaron hacerlo con el propósito de detener a los responsables de la agresión.

El hecho ocurrió alrededor del mediodía cuando la columna de docentes provinciales, que hoy cumplieron el segundo y último día de paro en reclamo de mejoras salariales, arribó a la zona de la legislatura con el propósito de entrevistar a los dirigentes de su comisión de presupuesto, luego de haberse manifestado frente a la Casa de Gobierno y a la sede del ministerio de Educación.

En momentos en que los dirigentes de la columna efectuaban los trámites previos a esa entrevista, desde la azotea de la Legislatura se arrojaron sobre los concurrentes los artefactos de estruendo, lo que provocó escenas de pánico y obligó a la mayoría de los manifestantes a buscar refugio en el interior del edificio.

El estallido de una de las bombas alcanzó a la maestra Ana María Ahumada, quien recibió quemaduras en una pierna y tuvo que ser trasladada de inmediato a un sanatorio cercano donde quedó internada, informándose que su estado no reviste gravedad.

De inmediato se hicieron presentes en el lugar efectivos policiales a los que les fue impedido el acceso al edificio, para determinar el origen de la agresión y proceder a la detención de sus responsables.

Posteriormente, los dirigentes gremiales lograron entrevistar a los legisladores de la comisión de presupuesto a quienes expusieron los reclamos formulados para obtener incrementos salariales.

SU INVIERNO CON CALIDEZ E IMAGINACION EN PIELES LAZZARO

Imaginación en la creación de los diseños más originales.

Imaginación en la experta selección de las más finas pieles

Imaginación en una variedad realmente sugestiva.

Y un crédito hasta 10 meses

LUZCA SU INVIERNO CON CALIDEZ E IMAGINACION EN

PIELES LAZZARO Creaciones

LAVALLE 75 • LAVALLE 23

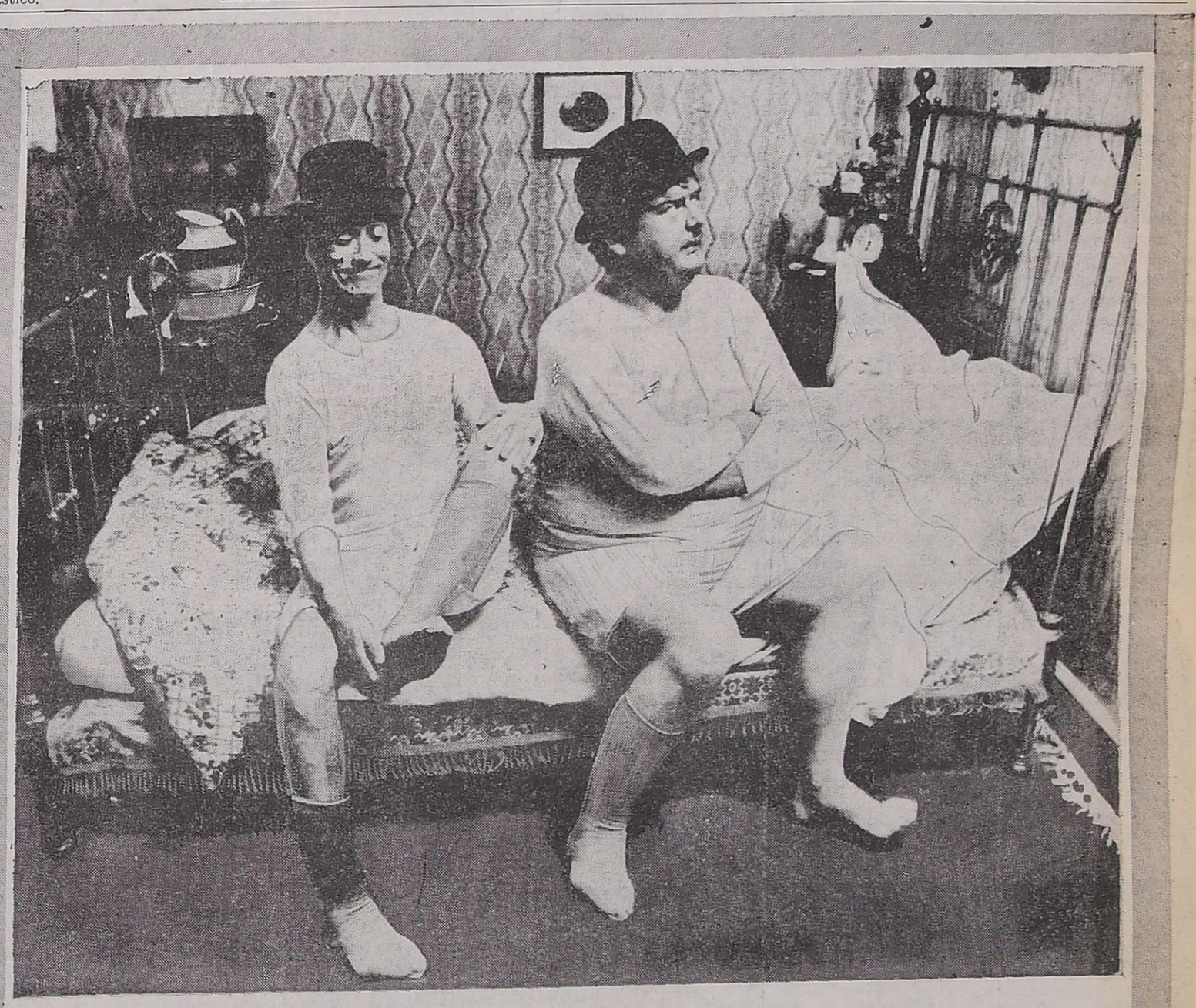

Menem criticó duramente a conducción partidaria

Pidió la remoción de funcionarios de jerarquía

BUENOS AIRES, 3 (NA). — gobernador de La Rioja, arlos Menem, formuló duras íticas a la conducción partiria del justicialismo, estimó cesaria la remoción de "alnos funcionarios de jerarlía", afirmó que es urgente oceder a la elección del prediente provisional del Sena- y advirtió sobre el peli- o que activistas de ultraizierda y ultraderecha intenn sacar partido de la prente situación.

Menem se refirió a estos teas en el curso de un reporje que había sido grabado ra ser difundido ayer en el pacio radial "Primicia en la oche", y que finalmente no ió al aire por imposición de emisora, no obstante lo cual A" obtuvo la versión de su ntenido.

Las críticas del gobernador ojano a la conducción partiaria sobrevinieron al respon- r a una pregunta sobre una rentual crisis de la verticaliad que distingue al movi- iento Justicialista.

"No, la verticalidad no está en crisis —respondió categóricamente Menem— y debe seguir siendo norma del movimiento, pero la verticalidad bien entendida, que es Isabel de Perón, con un anclaje real, positivo y efectivo en el pueblo".

Seguidamente, y tras advertir que no entendía "la verticalidad cuando se da una sinuosidad detrás de otras personas" el mandatario añadió que "en estos momentos lo que no camina en nuestro país y nuestro movimiento, en algunos niveles, es la conducción partidaria. Es necesario hacer algunos cambios —puntualizó— rectificar la conducción en algunos niveles, para que no sólo el Poder Ejecutivo Nacional sino también los poderes ejecutivos provinciales tengan un apoyo logístico en el movimiento justicialista".

Afirmó asimismo, que "hasta el momento ese apoyo lo hemos tenido, gracias a Dios, en el movimiento obrero organizado, pero también lo necesitamos a través de las otras ramas del Movimiento Justicialista".

Menem estimó "posible que ese desorden partidario que existe sea producto de las múltiples actividades del señor Lastiri, que no le permiten tener una visión panorámica del país. Pero lo que es realmente cierto es que hay falencias en algunos estratos de la conducción partidaria".

Al comentar el enfrentamiento del movimiento obrero con el gobierno nacional, el gobernador riojano estimó que "el pueblo en este momento pide la remoción de algunos funcionarios de jerarquía. Y la voz del pueblo es la voz de Dios: es muy difícil que el pueblo se equivoque", remarcó.

Menem aclaró que no ponía en tela de juicio la honestidad, capacidad y patriotismo de tales funcionarios, pero consideró que "una resolución produce un desgaste en los hombres y es necesario el recambio".

El mandatario riojano expresó también que no tenía la menor duda de que las presentes circunstancias pueden resultar propicias para la acción de activistas de ultraizquierda y ultraderecha, y exhortó a que el pueblo así lo comprenda. "Aquí está en juego el país —manifestó— y no le podemos hacer el juego a estos ideólogos de la destrucción, ideólogos del crimen".

"Hay grandes fábricas, grandes empresas que están copadas por el marxismo" afirmó el mandatario a la vez que reclamó todo el apoyo posible a la cúpula sindical "que está actuando realmente con un sentido patriota y peronista", como el mejor medio de neutralizar aquella amenaza.

Menem expresó también estar seguro de que "la cordura, la capacidad y el patriotismo" de los dirigentes sindicales "va a facilitar la salida de este verdadero drama que está viviendo hoy el país".

Instituto Nacional de Servicios Sociales para Jubilados y Pensionados

Se invita a las firmas interesadas de todo el país, a la inscripción y reinscripción en el Registro de Proveedores de este Instituto, para:

PROTESIS Y ORTESIS

Dirigirse a: (Personalmente, o en su defecto, por carta) Reconquista 385 - 4º Piso - Departamento Abastecimiento (División Compras) - Capital Federal - De lunes a viernes de a 19 horas.

BIENESTAR SOCIAL
MINISTERIO DEL PUEBLO

3|7|F|73070|5|7

Central Fotográfica
DISTRIBUIDORES
MATERIAL FOTOGRAFICO
EN SU NUEVO LOCAL
SAN JUAN 1392
TELEFONO 218285 - MENDOZA

NO POR MUCHO MADRUGAR, AMANECE MAS TEMPRANO.

Esta sentencia podría echar por tierra en la mente de un escéptico—con nuestro quehacer: ASEGURAR.

Si crear seguros, es prevenir males futuros; si brindar protección, importa adelantar bienestar, no obstante el refrán y algún incrédulo, nos encanta levantarnos al alba.

HOY significa un amanecer más, pero distinto. Hemos querido hacer un alto en el camino, para reunirnos en una convención de "AGENTES ORGANIZADORES ZONALES" del país.

El motivo?... lograr mayores servicios, más eficaces y más a su alcance.

Queremos ser fieles a nuestra premisa:

PARA SU SEGURIDAD...
LO PRIMERO ES: LA SEGUNDA!

Vam Publicidad

COOPERATIVA LIMITADA DE SEGUROS GENERALES

La segunda

PRIMERA... EN EL MERCADO ASEGURADOR COOPERATIVO

LOS ANDES
Fundado el 20 de Octubre de 1882 por el Dr. Adolfo Calle
Directoras:
Carmen Usandivaras de Calle
Elcira Videla de Schiappa de Azevedo
MENDOZA, VIERNES 4 DE JULIO DE 1975

El hambre en el mundo y papel de la Argentina

Cada segundo que transcurre se ahonda en el mundo el dramático abismo que existe entre oferta y demanda de alimentos. Cada segundo nacen dos nuevas bocas cuyos reclamos futuros, apenas si podrán ser satisfechos en una tercera parte cuando exijan pan. La tecnología, frente a esa sombría perspectiva, no escatima esfuerzo por hallar soluciones; pero la salida continúa siendo una sola: aumentar la producción de los sectores del agro y de la ganadería.

Recientemente, el Club de Roma —donde se concentran los esfuerzos para ayudar a la solución alimentaria mundial— ha señalado inequívocamente que en las zonas tropicales es donde materializa más concretamente la explosión demográfica. Pero, soslayando la necesidad de producir y su localización en determinadas áreas, "se hace inevitable la necesidad de acrecentar los conocimientos tecnológicos para elevar los coeficientes de productividad de sustancias nutricionales".

Se desprende de lo expuesto que países como el nuestro, con una producción potencialmente elevada, deberán contribuir a la solución de las dificultades en la alimentación que acusan grandes concentraciones de población del globo. Y en esta actitud, nada más sensato que poner los ojos en la futura empresa agraria como instrumento de realizaciones. Para ello, es menester pensar en nuevas estructuras agroempresarias. Visto así, las empresas tendrán una serie de ventajas frente al productor individualista: habrá una mayor capacidad de reacción frente a políticas globales trazadas para lograr mayores rendimientos productivos; se tendrá mayor permeabilidad para asimilar con relativa simplicidad la tecnología moderna y las imposiciones de los avances científicos. también será un elemento ventajoso la utilización de equipos que resulta antieconómico usarlos en la pequeña empresa individual. Asimismo, la futura empresa agropecuaria tendría más fácil acceso a los créditos, a la formación de planteles laborales altamente especializados y capacitados, etc.

Las afirmaciones que anteceden podrían inducir a errores gruesos a quienes enfocan la economía con criterio parcial. En otras palabras: lo dicho no debe llevar a nadie a crear una antinomia entre producción agrícola y producción industrial. Pero es obvio que, como lo expresara la Sociedad Rural a través de su presidente hace poco tiempo "Es más barato aumentar la producción de alimentos en ciertas partes del mundo, en zonas ya trabajadas, como la Argentina, y dedicar a la población de zonas en las que la implantación de la agricultura exige un elevado esfuerzo, a actividades industriales". Más adelante agrega: "La Argentina sigue desde hace décadas una política exactamente opuesta, que consiste en industrializarse hasta el límite de la autarquía y expandir la producción agropecuaria muy por debajo de sus posibilidades". Aquí también se crea una antinomia, si se considera las reales posibilidades de nuestro país.

Lo que corresponde es, naturalmente, ver hasta qué punto nosotros podemos acudir a conjurar la crisis de alimentos. Pero paralelamente debemos poner énfasis en el desarrollo industrial y, preferentemente, en las industrias de base. El menos conocedor de cuanto ofrece la Argentina, sabe que existen áreas donde sería ilusorio hacer germinar una sola semilla; pero también hay regiones donde es una monstruosidad alimentaria, asentar establecimientos fabriles en hectáreas, que podrían producir miles y miles de toneladas de alimentos.

Para concluir digamos que se requiere un replanteo del problema y dar "al César lo que es del César". No debemos insistir en una agricultura masiva en nuestras zonas áridas, porque ello es suicida. Pero tampoco debemos alimentar más pretensiones de seguir desarrollando industrialmente la "pampa húmeda", bajo la dudosa justificación de su cercanía con el gran mercado nacional de consumo.

Vinos 1975: se anunciará en breve el grado y la fecha de liberación

Anunció el INV un plan de control de elaboración

Un aspecto de la reunión que se realizó en el Instituto Nacional de Vitivinicultura en cuyo transcurso el interventor hizo importantes anuncios.

Durante una conferencia de prensa que se realizó en la sede del Instituto Nacional de Vitivinicultura, el interventor en el organismo, ingeniero agrónomo Mario C. D. Ceresa, dio a conocer los resultados de la última vendimia y formuló otros importantes anuncios relacionados con la política vitivinícola en ejecución y la que se ha implementado para el futuro inmediato.

El total de uva cosechada en todo el país en la última vendimia alcanzó a 29.449.840 quintales. De ese total, lo destinado al consumo en fresco y pasas superó los 600.000 quintales, vale decir que como en años anteriores, prevaleció la vinificación sobre otros usos que debe darse al producto. En cuanto a las existencias de vinos nuevos al 1º de junio pasado, según los datos proporcionados por el INV, alcanzaban a 501.820.139 litros en vinos blancos y en tintos a 570.842.926 litros. Se señala asimismo que teniendo en cuenta los derivados, mosto sulfitado, mosto concentrado, productos y subproductos, los totales del país ascienden a 2.186.677.739 litros.

En el transcurso de la reunión con los periodistas, además de proporcionar estos datos relacionados con la última vendimia, el ingeniero Ceresa se refirió a diversas medidas que ha adoptado el Instituto de Vitivinicultura y a los proyectos inmediatos tendientes precisamente, a lograr la diversificación de la producción.

También participaron de la conferencia de prensa el ingeniero agrónomo Ciro Gutiérrez, director Nacional de Investigación, Desarrollo y Promoción; el secretario general de la Intervención en el INV, señor Fernando Puebla, el director general de Administración, contador Juan Silvestri, el asesor de Exportaciones y jefe del Centro de Cómputos, contador Luis Cisella, y otros funcionarios del organismo.

La importancia de las zonas ecológicas

En primer término, el ingeniero Ceresa —tras hacer un breve análisis de las estadísticas proporcionadas— se refirió a la necesidad de eliminar progresivamente el mercado de uvas, que es uno de los elementos distorsionadores de la industria y que frecuentemente ha originado serios perjuicios al productor. Puntualizó no obstante que las medidas que se habían adoptado en la última vendimia habían coadyuvado a superar ese trance.

Anunció luego que los técnicos del Instituto Nacional de Vitivinicultura ya están trabajando en la determinación de los grados de la uva en base a los datos que proporcionan las bodegas pero también los registros de la Dirección Nacional de Investigación, Desarrollo y Promoción y los obtenidos en la última cosecha. Adelantó que establecer esta graduación era sumamente importante y permitirá unificar los vinos de otras cosechas con la del 75.

Refiriéndose luego a la política vitivinícola del INV, el titular de la Dirección de Investigación, Desarrollo y Promoción, ingeniero Ciro Gutiérrez, señaló la importancia que revestía para la industria su ordenamiento como paso esencial para aspirar después a una incursión en el mercado internacional. Dijo al respecto que era menester contar con precios competitivos, calidad estable que permita obtener un producto de acuerdo a las exigencias del mercado externo —cosa que aún no existe— y una estabilidad contractual.

Una de las medidas que se han encarado a ese fin —destacó el ingeniero Gutiérrez— es precisamente la determinación de zonas ecológicas aptas para el cultivo de determinadas variedades. De esa forma se podrá orientar la radicación de vides tendientes a obtener productos que posibiliten la diversificación. Se trata —explicó— de revertir un proceso que en los últimos años se acentuó con los nefastos resultados que afrontamos ahora. En casi todo el país la mayor parte de la producción se ha estado destinando a la vinificación. Por eso con la determinación de las zonas ecológicas se podrá asegurar el rendimiento y calidad de determinadas variedades y en definitiva afianzar un proceso de diversificación de la producción que es indispensable si se tienen en cuenta las perspectivas de las próximas cosechas.

También se refirió el ingeniero Gutiérrez a la necesidad de la integración en todas las etapas de la vitivinicultura. "A ese efecto se ha instrumentado el pasado año una política de coyuntura tendiente a superar el difícil trance que afrontaría la industria por el déficit de vasija vinaria. En gran medida este plan se cumplió y la inquietante situación que planteaba la superproducción se conjuró. Como resultado de la aplicación del decreto 720 promulgado por el Poder Ejecutivo nacional el 30 de agosto pasado, bodegueros, viñateros sin bodega, empresas estatales y cooperativas pudieron hacer frente a la contingencia con las franquicias y beneficios otorgados, especialmente en materia crediticia". Dijo el ingeniero Ciro Gutiérrez que en Mendoza la empresa estatal había absorbido el 43% de los créditos instituídos por el Banco de Mendoza y el Banco de Desarrollo; las cooperativas, el 17%, las bodegas hasta 35.000 Hls., el 11%, y las bodegas de más de 35.000 Hls. el 9% y los viñateros sin bodega el 20%. Los créditos otorgados por el Banco de Mendoza para la construcción de vasija vinaria, por una capacidad global de 1.533.645 Hls., alcanzaron a pesos 99.999.500 mientras que la sucursal Mendoza del Banco Nacional de Desarrollo concretó operaciones por $ 329.364.000, cuyos montos se aplicaron a la construcción de depósitos de almacenamiento de vinos por un volumen total de 3.970.119 Hls.

Control de la elaboración

Al retomar la palabra el interventor en el INV dijo que se está estudiando la fecha para la liberación de los vinos y anunció asimismo que en los próximos días se daría a conocer los grados establecidos para las distintas zonas ecológicas del país. Expresó además que en tanto continuará los trabajos de investigación que se vienen realizando juntamente con el INTA y que a ese efecto recientemente se había suscripto un convenio con autoridades de este organismo para dar continuidad a los estudios.

El problema del control del producto, para evitar su adulteración, fue también un tema que se abordó durante la reunión con los periodistas. El asesor de Exportaciones y jefe del Centro de Cómputos, contador Luis Cisella, anunció que estudios previos realizados permitían afirmar que por primera vez se podrá controlar la elaboración de toda una cosecha en los distintos niveles, país, provincia, bodegas y variedades. Destacó que ello significa un aporte importante a la labor que se desarrolla para evitar la adulteración del producto, tarea que se complementa con la franja de control en el proceso de comercialización. Ello, en el futuro, podrá reducir a tan sólo un 2% el fraude que se comete con los vinos. El ingeniero Ceresa precisó no obstante que las fajas de control actualmente se aplican sólo a botellas de un litro y que en lo sucesivo se hará lo mismo con las damajuanas, botellas de 3/4 y chicas. La fiscalización alcanzará mayor rendimiento si se tiene en cuenta —se añadió— que se ha dispuesto una serie de medidas conjuntas con la Dirección General Impositiva y severos controles en las borras, orujos, confrontación de declaraciones entre la uva entregada por el viñatero y la uva recibida en bodega. De esta forma —apuntó el contador Cisella— se va cerrando una serie de caminos a la falsificación del producto, que es también un aspecto prioritario en la política instrumentada por las actuales autoridades del INV.

Estadística vitivinícola

Al finalizar la reunión se hizo entrega a los periodistas de un ejemplar de la Estadística Vitivinícola 1972-74 en la que se incorpora una detallada y amplia información sobre la actual composición del viñedo nacional y del movimiento registrado por los tres mercados que estructuran el complejo vitivinícola. El compendio incluye una prolija y actualizada información sobre la situación de la vitivinicultura, las causas que han originado procesos de distorsión y las medidas que se han implementado para conjurar la crisis que afecta a la industria vitivinícola. También, el volumen, constituye una indispensable fuente de consulta para la formulación de planes u observaciones a la política vitivinícola que se desarrolla.

Dispondrían el desbloqueo de vinos

BUENOS AIRES, 3 (Télam). — La Secretaría de Comercio dispondría próximamente el desbloqueo de todos los volúmenes de vinos, al tiempo que estudiaría la posibilidad de adelantar la salida de los vinos nuevos, según trascendió hoy en fuentes oficiales.

Las medidas, que tendrán carácter de excepcional, procurarían recomponer la oferta y demanda del producto, ante la limitación de las ofertas de venta en los vinos de traslado de San Juan y Mendoza por la aplicación de la ley de prorrateo.

Según se indicó, de mantenerse la actual situación las empresas fraccionadoras no podrían continuar en su actividad por cuanto, a pesar de tener volúmenes de vino. la ley de prorrateo impide las compras en el mercado.

Por otra parte, trascendió en las mismas fuentes que los precios de los vinos nuevos no superarían a los del año anterior, en razón de que la uva se comercializó, en la vendimia 1974, 170 (tipo criollo) y 320 pesos el quintal (tintas).

Presentaron nuevo proyecto de ley de prorrateo de vinos

Lo hicieron legisladores cuyanos del Frejuli

BUENOS AIRES, 3. (De nuestra Corresponsalía en la Capital). — Con la firma de los senadores nacionales Carlos Evans (Frejuli - Mendoza), Pedro Cámpora (Frejuli - Mendoza), Américo García (Frejuli - San Juan) y Apolo Cantoni (Frejuli - San Juan) se dio a conocer el texto íntegro del proyecto de ley de prorrateo de los despachos de vino de mesa presentado por los legisladores cuyanos.

Según se informó a LOS ANDES, en la primera sesión del Senado se pedirá el tratamiento sobre tablas de la referida iniciativa.

Texto del proyecto

"Art. 1º): Establécese con carácter de emergencia para todo el país y hasta el 31 de julio de 1977, el prorrateo de los despachos al consumo de los vinos de mesa, que comenzará a regir a partir de las 0 hora del primero de agosto de 1975.

"Art. 2º): Para la fijación de las cuotas trimestrales de prorrateo a nivel de provincia, se tomará como base la existencia real en bodegas de la totalidad de los vinos de mesa, a las 0 hora del día 1º de junio de cada año, cualquiera sea la vendimia de su elaboración, incluyendo a los vinos de bloqueo establecidos por las actas de compromiso vitivinícola nacional de fecha 22 de febrero y 28 de marzo de 1974, que no hayan sido comercializados a la puesta en vigencia de esta ley por su propietario original.

"Art. 3º): Quedan excluidos del prorrateo los vinos destinados a destilación, elaboración de vinos compuestos y especiales, vinagre y otros usos. Asimismo quedan excluidos los vinos certificados o que se certifiquen como reserva, fino o turista, incluidos como tales en la declaración jurada de existencia de vinos al 1º de agosto de cada año, y los vinos de mesa que se destinen a la exportación que hayan sido incluídos en la citada declaración jurada. También se excluyen los vinos regionales envasados en origen. No están sujetos a prorrateo los vinos de mesa que sean de propiedad de los contratistas de viñas y frutales, comprendidos en la ley 20.589 y que correspondan a la elaboración de las uvas del porcentaje establecido por las paritarias rurales de cada zona que estén registradas a su nombre en la declaración jurada de existencias de vinos en bodega al 1º de agosto de cada año. Los vinos de mesa de propiedad de pequeños viñateros, cuya producción total no supere los 20.000 litros, serán liberados totalmente en dos cuotas trimestrales del 50 por ciento cada una. Los pequeños viñateros mencionados precedentemente, que no hayan comercializados sus vinos en estos plazos, automáticamente quedan sujetos a las, alicuotas establecidas en la presente ley".

Cantidades a liberar

"Art. 4º: se librarán al consumo durante el período comprendido entre el 1º de agosto de 1975 y el 31 de julio de 1976, las siguientes cantidades de vinos de mesa: provincia de Mendoza: hasta 3.491.032 hectolitros trimestrales. Provincia de San Juan: hasta 1.393.701 hectolitros trimestrales. Facúltase al Poder Ejecutivo Nacional, por intermedio del Ministerio de Economía, para establecer las cantidades que se librarán al consumo durante el período desde el 1º de agosto de 1976 al 31 de julio de 1977.

"Art. 5º: para la fijación de las cuotas trimestrales de prorrateo para las personas físicas o jurídicas, en el período comprendido entre el 1º de agosto de 1975 al 31 de julio de 1976, se aplicarán las siguientes alicuotas: provincia de Mendoza: 18 por ciento; provincia de San Juan: 18 por ciento. Las demás provincias vitivinícolas librarán al consumo el 25 por ciento de sus existencias de vinos de mesa por trimestre. Para el período comprendido entre el 1º de agosto de 1976 y el 31 de julio de 1977, se tomará como base para la fijación de las cuotas y alicuotas trimestrales, la existencia real en bodega de la totalidad de los vinos de mesa a la 0 hora del día 1º de junio de 1976, cualquiera sea la vendimia de su elaboración y las variaciones más o en menos que señale la tendencia del mercado del consumo de vinos de mesa, pudiendo someter al régimen de prorrateo a otra provincia, cuyos excedentes presionen desfavorablemente sobre el precio de vino de mesa".

"Art. 6º: Las bodegas estatales o de economía mixta con mayoría de capital estatal, podrán librar al consumo hasta una vez más el volumen equivalente a la cuota trimestral establecida para la provincia en que se encuentren radicadas, según el artículo 4º, cuando las condiciones del mercado lo aconsejen para su regulación, previa autorización del Instituto Nacional de Vitivinicultura en virtud de la delegación que a tal efecto otorgará el Poder Ejecutivo Nacional que, no podrá superar el plazo de 90 días en cada oportunidad".

"Art. 7: Los volúmenes de vino que oportunamente se certificaron como finos, reserva, turista o especiales para edulcorar, o gustos sulfitados o concentrados, que posteriormente sean volcados o utilizados en los cortes de vinos de mesa, quedarán automáticamente comprendidos en el prorrateo a partir de la fecha de su utilización o vuelco.

"Art. 8º: los vinos de mesa correspondientes a los traslados interprovinciales integran las cantidades asignadas a la provincia que rigen en el artículo 4º, e incrementan en la misma medida el volumen asignado a provincia receptora".

"Art. 9º: Las cooperativas vitivinícolas podrán transferirse entre sí también con las bodegas estatales o de economía mixta, con mayoría de capital estatal, las cuotas trimestrales de prorrateo, dentro de sus respectivas jurisdicciones provinciales.

"Art. 10º: Facúltase al Poder Ejecutivo Nacional a delegar al Instituto Nacional de Vitivinicultura, la facultad de modificar la alicuota fijada a cada provincia en el artículo 5º, según el régimen establecido por esta ley, pudiendo efectuar ajustes en más o en menos, conforme a las necesidades del mercado.

"Art. 11º: Las cuotas trimestrales de prorrateo pertenecientes a las personas físicas o jurídicas no utilizadas en su respectivo trimestre por su propietario, podrán ser vendidas o utilizadas por su tenedor sólo en el trimestre siguiente, caso contrario ese volumen ingresará a la masa bloqueada.

Falsedad u omisión

"Art. 12º: Cada firma calculará su cuota sobre la base de la alicuota prevista en el artículo 5º, y sobre sus existencias de vinos de mesa propios consignados en la declaración jurada prestada al 1º de agosto de 1975. Cualquier falsedad u omisión incurrida en esa declaración que pudiera significar un aumento posterior en el volumen de su cuota, hará pasible al causante de las multas previstas en el artículo 15º, de esta ley, sin perjuicio de la paralización de sus despachos. No serán admitidas rectificaciones sobre las declaraciones juradas relacionadas con el régimen de prorrateo de vinos de mesa, una vez transcurridos cinco días hábiles de su presentación. Cualquier error u omisión detectado posteriormente se podrá salvar, cuando se trate de cuestiones formales o aritméticas consignadas en los formuarios, pero no modificará su cuota original. El interesado sólo dispondrá de esos nuevos volúmenes rectificados si los hubiere, solicitando su previa verificación al Instituto Nacional de Vitivinicultura, el que se permutará por separado, para poder ser librado expresamente, si correspondiere, por resolución de ese organismo oficial sin aceptar las cuotas.

"Art. 13º: Se establece el medio por ciento de tolerancia como máximo, en el despacho de los volúmenes de la cuota trimestral, la que deberá ser repuesta por compra de cuotas en el trimestre siguiente hasta cubrir el exceso, a contar desde el último día del trimestre vencido en que se hizo uso de la tolerancia. Las firmas que no lo hicieran perderán automáticamente su derecho al despacho de las cuotas trimestrales siguientes y abonarán la multa que les corresponda según el artículo 15º la que ingresará como recurso del Instituto Nacional de Vitivinicultura.

"Art. 14º: El Ministerio de Economía, previo informe del Instituto Nacional de Vitivinicultura, fijará periódicamente los precios del vino al consumidor, correlacionándolo con las variaciones que acusen los precios del vino de traslado y diferenciándolo por tipo.

Precios

"Art. 15º: Las personas físicas o jurídicas que incurran en infracciones a la presente ley, sin perjuicio de las disposiciones penales que pudieran corresponderle, serán sancionadas con multas de $ 2.000, hasta $ 100.000, más el 50 por ciento del precio por litro de vino que exceda a la cuota trimestral que le corresponda. La aplicación de estas sanciones se regirá por la ley 14.878. El pago de las multas no exime de la obligación de reponer por compra de cuotas la cantidad de vino excedida según lo dispuesto en el artículo 13º

Multas

"Art. 16º: El Instituto Nacional de Vitivinicultura, será el organismo de aplicación y control de esta ley y tomará todas las medidas necesarias para su fiel cumplimiento, incluso el uso de la fuerza pública. Los gobiernos de provincia en ejercicio de su poder de policía, quedan facultados para tomar las medidas tendientes al cumplimiento de los precios por traslado que se fijen por el Ministerio de Economía de la Nación.

"Art. 17º: Los gastos e inversiones que originen el cumplimiento de esta ley, serán imputados a los fondos establecidos en el artículo 9º de la ley 14.878 incluyéndose la contratación de personal temporario ya afectado al contralor del prorrateo.

"Art. 18º: A los efectos de esta ley no rige lo dispuesto en el artículo 8º, inciso e) de la ley 14.878.

"Art. 19º: Esta ley regirá a partir de su publicación y será publicada de inmediato, sin perjuicio de su posible reglamentación.

"Art. 20º: Comuníquese al Poder Ejecutivo".

Charla sobre contaminación ambiental

El 12, a las 13, se llevará a cabo en el Club Alemán el almuerzo mensual de la Federación Argentina de Mujeres Universitarias, filial Mendoza.

En la oportunidad, el ingeniero Guillermo Almela ofrecerá una charla sobre contaminación ambiental.

Las tarjetas para la reserva pueden reservarse llamando a los teléfonos 254599, 253945.

Aguinaldo y junio pagan a pensionados

La Dirección de Asistencia a la Ancianidad e Invalidez da a conocer el programa de pagos a los pensionados con residencia en esta ciudad y departamentos, correspondiente a junio y el medio aguinaldo de 1975.

Capital, lunes próximo, Comisaría Primera de 9.30 a 10; Comisaría Segunda, de 9 a 10; Comisaría Tercera, de 9 a 10.45. Casa Pensionados, Colegio Sur Mer 361, de 10 a 10.45.

El martes, en el Colegio Compañía de María, de 9.30 a 10; Comisaría Quinta, de 10 a 11 y Comisaría Sexta, de 10 a 10.30.

También el martes, se pagará en la Cooperativa Integral General San Martín, de 10 a 11 y en el Cuerpo de Caballería (Seccional 33), de 11 a 12.

Agencias departamentales. El lunes y el martes próximos se abonará a los beneficiarios de General Alvear, Godoy Cruz (Comisaría Séptima), Guaymallén, (Comisaría Novena), Lavalle, Las Heras, La Paz, Luján, Maipú, Malargüe, Rivadavia, San Carlos, San Martín, San Rafael, Tunuyán y Tupungato.

El lunes se pagará en Luján (agencia) y en Santa Rosa (Comisaría 21), Godoy Cruz (Comisaría 27), Villa Hipódromo, Guaymallén (Comisaría San José) y en Lavalle (Colonia de Araujo y Gustavo Andrés).

El martes, en Lavalle (25 de Mayo y Jocolí), Santa Rosa (distrito Las Catitas, de 9 a 12) y La Dormida de 14 a 16 y en el Destacamento de Riego (Guaymallén).

En cuanto a las pensiones a domicilio se abonarán en el Banco Provincial de Mendoza; martes en la policía de Alvear; jueves en policía de Luján y Beltrán y el viernes en San Martín.

Piden jubilados ajuste de las remuneraciones

Directivos de la Unión Mutual de Jubilados y Pensionados de Mendoza, entregaron ayer en su despacho al ministro de Hacienda, contador Lorenzo César.

En la oportunidad les fueron entrega de un memorial donde le solicitan un nuevo reajuste de las asignaciones que perciben, así como los incrementos que se otorgaban.

Piden asimismo, se dé prioridad a los beneficios que perciben las jubilaciones más bajas y se concreten antiguos anhelos de la clase como son el salario básico para jubilados y pensionados, aguinaldo real, directorio de la caja con representación de los jubilados, etc.

También hicieron presente al ministro su apoyo a la gestión que realiza el actual titular del organismo, señor Bienvenido Parisot.

Se originó después un cambio referido a los distintos problemas del sector pasivo y el señor César prometió dar solución al pedido cursado.

El gremio docente dispuso ayer mantenerse en estado de alerta

Una entusiasta y por momentos agitada asamblea docente, realizada ayer entre las 15 y las 19, decidió declarar al gremio en estado de alerta y poner al plenario en sesión permanente.

Hubo algunos factores que influyeron en su desarrollo, como el hecho de que durante la mayor parte de la reunión no funcionaran los equipos de amplificación y que el fuerte viento produjese con las chapas metálicas del estadio un ruido ensordecedor, a punto tal que resultó verdaderamente difícil seguir el desarrollo de las exposiciones que hicieron los oradores.

A pesar de este inconveniente, la asistencia de delegados fue numerosa: 340, en representación de alrededor de 200 escuelas, quienes plantearon temas sobre los que existía indudable interés en medio de un ambiente que si bien no alcanzó la efervescencia de otras oportunidades, se mantuvo en un ritmo vivaz que no decayó en ningún momento.

En primer término se ofreció un panorama de lo conversado en horas de la mañana con el interventor federal, doctor Luis María Rodríguez. Se indicó que el diálogo con el funcionario se había mantenido en un tono cordial y respetuoso, aunque no fue posible llegar a conclusiones definitivas en virtud de que es menester contar con el apoyo financiero de la Nación para resolver algunas de las inquietudes de los maestros.

En la reunión —a la que asistió el ministro de Cultura y Educación, profesor Dardo Olguín, a pedido de los representantes gremiales— se discutieron otros puntos de especial significación para la parte gremial. Así, por ejemplo, se discutieron los posibles incrementos salariales: en ese aspecto, el doctor Rodríguez se comprometió a realizar gestiones ante las autoridades nacionales a fin de obtener el aporte correspondiente por encima del presupuesto provincial.

También se habló sobre la posibilidad de transformar las actuales partidas de limpieza en cargos para celadoras, en el reacondicionamiento de los edificios en malas condiciones, en la necesidad de modificar el régimen previsional de manera de "restituir los derechos conculcados" y sobre el proyecto de Comunidad Organizada y

El debate

Posteriormente comenzaron a debatirse las distintas ponencias que habían surgido y que se pusieron a votación. Se aprobó el paro del lunes pasado, dispuesto por la Confederación General del Trabajo, entidad con la que el plenario se solidarizó "en sus justas demandas salariales y medidas adoptadas" (esta moción sólo tuvo cuatro votos en contra y 336 a favor); también se decidió cursar una nota al interventor federal, al profesor Olguín, a autoridades legislativas, etc., haciéndoles conocer la oposición del gremio a cualquier modificación del Estatuto del Docente que pretende sacar a directores e inspectores de su ámbito. En cambio, la ponencia presentada en la reunión pasada, en el sentido de iniciar juicio al doctor Ivanissevich, quedó anulada.

Sin embargo, las medidas que concitaron la atención de la asamblea fueron dos: una que decretaba el estado de alerta gremial y otra que disponía que el plenario continuara en sesión permanente, de forma que se pudiera concretar fácilmente una nueva convocatoria si las circunstancias lo hacían apropiado.

En la parte final se sometió a votación la posibilidad de concretar medidas de fuerza, lo que dio lugar a un diálogo rápido e incisivo, en el que se defendieron posiciones antagónicas. Finalmente se dispuso rechazar la quita de colaboración y permanecer atentos a las novedades que se produzcan.

Diálogo con Garcetti

Una vez que concluyó la asamblea, el secretario general de SUTE, señor Marcos Garcetti, dialogó brevemente con LOS ANDES. Señaló que las medidas más importantes adoptadas por los asambleístas eran, a su juicio, la adhesión a la CGT —"fruto de la voluntad de prácticamente la totalidad de los presentes", acotó— y la presentación que se hará al ministro.

Destacó también la representatividad de la reunión y la voluntad de todos de encarar firmemente la lucha por sus derechos, aunque en un plano inteligente y lúcido. Al referirse a las relaciones de SUTE con la central obrera, recalcó que cuando se decidió su incorporación a la CGT "se hizo con la expresa aclaración de que no íbamos a ser furgón de cola de nadie". Finalmente, dijo que "no queremos ser furgón de cola de nadie, pero tampoco queremos ser vagón de punta".

Por último, el secretario general de SUTE se refirió a la necesidad de que el gobierno nacional dé una respuesta a la problemática educativa, "que es la problemática del país".

En el Sindicato de Prensa se honró a Yrigoyen

Con motivo de haberse cumplido ayer el 42º aniversario de la muerte de Hipólito Yrigoyen, un grupo de afiliados del Sindicato de Prensa de Mendoza rindió homenaje a la memoria de quien fue por dos veces, presidente de la Nación.

La ceremonia se realizó en el hall de la sede sindical, donde fue descubierto un cuadro con la imagen de Yrigoyen.

Participaron del acto en nombre de la Unión Cívica Radical, los doctores Alfredo Mosso, Carlos Genoud, Mario Fradusco y el señor Fernando Funes Villanueva. Además asistieron afiliados de la entidad gremial.

Tras quedar descubierto el cuadro, habló el periodista Rafael Morán, quien luego de agradecer la presencia de los representantes del radicalismo mendocino, señaló: "No quiero tener este homenaje significación partidaria alguna, pero es evidente que rescata sentimientos o convicciones de un grupo de personas, afiliadas a nuestro gremio de prensa, en su mayoría sin militancia política. Demuestra, además, que nuestro sindicato abre sus puertas a las distintas corrientes de opinión o manera de pensar de los hombres de prensa y refirma una vez más su decisión de diálogo y convivencia en un clima democrático".

Posteriormente el orador se refirió a los aspectos fundamentales de la vida pública de Yrigoyen, para terminar manifestando: "este ilustre argentino ha sido y es, sin ninguna duda, la personificación de la democracia".

Por último el doctor Genoud, en una breve exposición, señaló el significado del acto y extrajo, de la actuación del líder radical, "su profunda convicción democrática que lo caracterizan en la historia política

Jubilaciones

Centro Mutual de Jubilados y Pensionistas Civiles Nacionales.— La entidad informó a los integrantes de la comisión directiva que la reunión que debía efectuarse mañana se ha postergado para el 12 a las 17, en la Casa del Jubilado. Paso

Culto Católico

Iglesia de la Compañía de Jesús. — Hoy, primer viernes del mes, en el templo de los jesuitas, habrá cultos en honor del Sagrado Corazón de Jesús. A las 19, exposición del Santísimo Sacramento; plática y rosario; consagración del Sagrado Corazón, y bendición; a las 20, celebración eucarística.

Productores agrarios harán una asamblea

Organizada por la filial San Martín de la Asociación de Viñateros Independientes, se realizará el domingo a las 9.30 una asamblea de productores agrarios de toda la provincia.

Dicho encuentro, al que se invitó a funcionarois nacionales y provinciales, se llevará a cabo en el local de Tracto Este, en San Martín.

Se tratarán los siguientes puntos: precio del vino de traslado; ley de fraccionamiento de vinos en origen, con media sanción en la Cámara de Diputados; ley orgánica del INV, sustitutiva de la actual 14.878; análisis de la situación socioeconómica, como consecuencia de los aumentos de los precios de los insumos, tasas de regadío, tasas de interés bancario, etc., y posición de la entidad, en la reunión de la Confederación Nacional de la Producción, que se llevará a

Declaran en estado de emergencia a San Rafael

Tendrá vigencia durante 1975 y 19

La Intervención Federal declaró el estado de emergencia para San Rafael. La medida rige desde el 1º de enero pasado hasta el 31 de diciembre de 1976.

Agrega el comunicado oficial que de inmediato, el Roder Ejecutivo iniciará a través de sus organismos competentes la tramitación de las medidas legales que contemplen todas las disposiciones de orden crediticio, impositivo, de seguridad y de índole social, que sean adecuadas en el orden provincial. Simultáneamente se gestionará la adopción de medidas similares ante las instituciones nacionales.

Se verán beneficiados con esta medida aquellos productores que, por certificación oficial otorgada por organismos del Ministerio de Economía, prueben haber sufrido pérdidas considerables en sus cultivos y en su producción normal, a raíz de los menóme-máticos mencionados.

La Cámara de Comercio, Industria, Agricultura y Ganadería del departamento hizo la presentación en forma oportuna, verificándose oficialmente la situación planteada. Algunas de las consideraciones tenidas en cuenta han sido fenómenos climáticos, granizo y helada, que entre el 14 de octubre de 1974 y el 13 de enero de 1975 castigaron al departamento, ocasionando grandes daños en alrededor de 60.000 hectáreas cultivadas.

Frúgoli: crítica a una decisión del oficialismo

El senador nacional Arturo Ricardo Frúgoli se refirió a través de un comunicado a la falta de cobertura de vacantes para la cámara alta. El legislador arribó anoche a nuestro aeropuerto, procedente de Buenos Aires, y antes de abandonar el aeropuerto, entregó el siguiente texto a los periodistas:

"La decisión tomada por el bloque oficialista del Senado de la Nación, en el sentido de postergar aun más la elección de presidente provisorio del Senado, nos obliga a sostener lo siguiente:

"1º Que ello implica —como ya lo expresamos en la sesión preparatoria del 25 de junio— una flagrante violación a la Constitución Nacional (artículo 57 CN) y reitera la práctica del oficialismo de poner las disposiciones fundamentales al servicio de situaciones particulares, lo que conduce a un empobrecimiento de la vida institucional argentina.

"2º Que este hecho conspira contra el orden constitucional cuyo fortalecimiento requiere de la práctica y observancia de todos hagan del mismo, y especialmente quienes ejercen el poder.

"3º Que la paz y la concordia entre los argentinos sólo es posible en la fiel observancia del orden jurídico y no en la violación y escarnio.

"4º Que estas expresiones que formulamos están inspiradas por un sentido republicano del ejercicio de la función pública y apuntan a la defensa de los fueros del Senado de la Nación, el que además no puede quedar marginado de la consideración de todos los graves problemas que el país enfrenta en estos momentos".

El zonda causó numerosos inconvenientes e incendios

Un viento zonda de prolongada duración, y de ráfagas de 65 y 70 kilómetros por hora, corrió en nuestra provincia desde las 14 horas de ayer.

El fenómeno, que se estimaba iba a continuar durante horas de la noche y madrugada, elevó la temperatura a 23 grados a las 14.15 y fue el principal motivo de varios principios de incendio que fueron sofocados por dotaciones de Bomberos de la Policía de Mendoza y de Luján.

Asimismo causó cortes de luz en la red de alumbrado público y en domicilios en vastas zonas de la sexta y quinta sección, Las Heras, Guaymallén y el centro de nuestra ciudad.

Los principios de incendio en los que debieron intervenir los bomberos, afortunadamente no adquirieron gravedad, según la nónima proporcionada en el cuartel central de esa unidad policial no ocurrió en Almirante Brown y Aristóbulo del Valle, en Bermejo, a las 15.04, y no causó mayores daños.

A las 15.36, en Rodeo de la Cruz, calle Buenos Vecinos 450, se produjo otro siniestro; a las 16.25 en avenida de acceso norte sin número de Las Heras; 16.20, calle Ferrari, de Corralitos; 16.30, 25 de Mayo sin número, de Las Heras; 18.45, en los fondos de la sucursal norte del Banco de Mendoza, en Colonia Segovia, donde ardieron unos materiales; 19.25, edificio en construcción del Banco de la Nación Argentina, en Necochea 135, de ciudad, en ese lugar se prendieron fuego unos encofrados del tercer piso; 19.35 calle Guardia Vieja, de Vistalba. Antes, a las 18.55, una dotación apagó unos materiales en desuso que se incendiaron en los talleres de mantenimiento del Ferrocarril General San Martín.

El subjefe de la Policía de Mendoza, inspector general Ramón Armando Arrieta Cortez, que se encontraba en la tarde de ayer en Bomberos supervisando las operaciones, informó que trabajaron activamente casi en horarios superpuestos, 82 hombres divididos en dotaciones y que fueron usados diez vehículos. Asimismo dispuso el envío de un grupo electrógeno al Plaza Hotel, mediante un pedido del jefe de Policía, pues se había cortado la luz en ese establecimiento y se realizaba en esos momentos 19.55 una reunión en la que participaba el interventor federal en la Provincia, doctor Luis María Rodríguez.

Por su parte, los Bomberos Voluntarios de Luján de Cuyo extinguieron un siniestro que se originó a las 13.25 en la finca Francisco Calise, de Vistalba. En ese lugar se inflamaron unos fardos de pasto y por unos momentos corrieron peligro varias viviendas cercanas. La acción de los voluntarios evitó la propagación de las llamas. Poco después el mismo equipo apagó otro incendio que se había desatado en un cañaveral de la zona.

La ciudad presentaba, en grandes sectores, zonas de oscuridad total. En varios sitios se hallaban móviles de Agua y Energía dedicados a la reparación de vías eléctricas aéreas.

La oficina de Pronósticos de la IV Brigada Aérea, que proporcionó los datos sobre velocidad y características del viento, que corrió en dirección noroeste, dio además el dato sobre el pronóstico para hoy: nublado y frío.

En San Martín

SAN MARTIN. (C). — Fuertes ráfagas de viento que afectó a gran parte de la Provincia, ocasionaron en este departamento algunos daños e incendios.

En sectores de la ciudad el viento zonda derribó líneas telefónicas mientras que en Chapanay y Alto Salvador la intensidad del fenómeno provocó la caída de árboles que obstruyeron la ruta.

La delegación de Agua y Energía informó que a consecuencia del viento se habían desprendido varios cables en distintos lugares del departamento. También se produjo un incendio aunque de escasa magnitud, en un campo inculto de la zona. Bomberos de San Martín trabajaban hasta anoche para extinguirlo. Otro siniestro se produjo en Fray Luis Beltrán en ruta 7 y calle Las Margaritas. Allí las llamas, cuyo origen no se precisó en un primer momento, afectaron una casa de familia y un campo inculto que se encuentra en las inmediaciones. Dotaciones de bomberos de Palmira y San Martín acudieron al lugar para sofocar el incendio.

En Rodeo de la Cruz

En la ruta 7, a la altura del número 4.500, tres gruesos árboles fueron arrancados de raíz por el viento. Uno de los forestales cayó sobre cables de alumbrado público y domiciliario interrumpiéndose por ese motivo el suministro de energía eléctrica a un sector de ese distrito.

Asimismo, por la caída de los conductores de corriente, se produjo un embotellamiento de tránsito de regular duración, ya que los vehículos no pudieron trasponer la parte afectada del carril hasta tanto no aserraron los troncos y fueron retirados los cables. Uno de los árboles se hallaba sobre la carpeta asfáltica.

El tránsito a Chile quedó interrumpido

La Oficina de Movimiento del Ferrocarril General Belgrano informó que en la zona de Polvaredas a las Cuevas se registran nevadas con fuertes vientos.

En Las Cuevas la temperatura registrada ayer fue de 6 grados bajo cero. Se anticipó, asimismo que la combinación internacional de trenes hacia y desde Chile no circularán debido por el fuerte temporal.

El paso por el túnel internacional registró sólo el paso de un automotor hacia Chile, mientras que la actividad hacia Mendoza fue nula. Actualmente, en virtud de la nieve caída el paso por ese viaducto quedó interrumpido.

Nieve acumulada

La nieve acumulada en la alta cordillera alcanza de 20 a 30 centímetros en Polvareda y de 50 a 60 centímetros en Las Cuevas y Puente del Inca.

El camino

Por su parte la oficina de Relaciones Policiales informó que los caminos en toda la provincia son transitables. En la cordillera, desde Puente del Inca está obstruido hasta Las Cuevas.

Asamblea en el Colegio Notarial

Mañana a las 9, en el salón de actos del Colegio Notarial, se realizará la asamblea general ordinaria de los miembros de la entidad.

La reunión se llevará a cabo, de acuerdo con el siguiente orden del día: "a) Memoria y rendición de cuentas al 28 de febrero de 1975; b) Aprobación de las resoluciones del Consejo Superior de fechas 13/12/74 (acta Nº 316); 4/2/75 (acta Nº 318); 25/3/75 (acta Nº 324) relativas a incrementos salariales y de la resolución del 25/2/75 (acta Nº 320) referente al cobro del honorario notarial por registración de firmas; c) Proyecto de presupuesto para el ejercicio 1/3/75 al 28/2/76; y d) Designación de dos asambleístas para que en asocio de la presidencia redacten y aprueben el acta".

La información respectiva consigna que la convocatoria se ha publicado en el Boletín Oficial y que se han cursado las invitaciones al notariado provincial, mediante carta circular.

Asume la señora Mirta Gladys Viscaya de Quirós.

Asumió la titular de la Dirección de Migraciones

Asumió ayer en la Delegación Cuyo de la Dirección Nacional de Migraciones, la nueva titular, señora Mirta Gladys Viscaya de Quirós. Asistieron a la ceremonia el delegado del Ministerio del Interior y jefe nacional del Departamento de Migraciones, doctor Eduardo Juez, y otros funcionarios de la repartición en Mendoza.

La designación de la señora de Quirós —destacó en la oportunidad el funcionario nacional— responde a la necesidad de cubrir el cargo que estaba vacante y se han tenido en cuenta los importantes antecedentes personales y la actuación en la vida política mendocina de la actual titular de la delegación.

Nuevo edificio

La primera gestión en el cargo —señaló por su parte la señora de Quirós— será ante el Ministerio del Interior para lograr un nuevo edificio, que permita atender con mayor comodidad a las numerosas personas que realizan trámites en el lugar, que son aproximadamente 250 por día.

Manifestó también el desafío que implica su designación e hizo hincapié en la importancia del trabajo a realizarse en el área, para el que cuenta con personal altamente capacitado.

Cabe destacar que la actuación política de la delegada se ha desarrollado en la rama femenina del Movimiento Justicialista, especialmente en Guaymallén, en trabajos barriales y sociales. Tiene 41 años y es madre de 3 hijos.

Resaltó también la señora de Quirós que "el peronismo está trabajando en todos los campos de integrar a la mujer y a la familia al trabajo común".

La resolución de su designación lleva el número 1062 del Ministerio del Interior y fue firmada por su titular, doctor Alberto Rocamora.

Control de extranjeros

En una conversación con el doctor Eduardo Juez, el funcionario nacional manifestó que se encuentra en planificación a través del Departamento Nacional de Migraciones, un operativo de estricto control del cumplimiento de las disposiciones de la Ley 17294, que se refiere a la situación del extranjero con respecto al "indocumentado" o al que se encuentre ilegalmente en territorio argentino. Abarcará todo el país.

El control —señaló— estará a cargo de la policía auxiliar migratoria y un cuerpo especial de inspectores que se designarán en las delegaciones. Se visitará lugares de trabajo para constatar este tipo de irregularidades. Dijo que se facilitará a los infractores los medios para poner su documentación en regla, caso contrario deberán abandonar el país.

Se hará especialmente —expresó— en Cuyo, Misiones, Formosa, Salta y Jujuy entre otras, que son las zonas que registran mayor afluencia.

Al respecto agregó que se encuentra en proyecto en el orden nacional la incorporación de nuevas corrientes migratorias propiciando las europeas y especialmente las latinoamericanas. Se implementará con la cooperación de las provincias, sobre la base de los planes de éstas en relación al régimen poblacional.

Dijo que el objetivo de la iniciativa es "elevar el número de población del país para llegar al año 2.000 a los 50 millones de habitantes conforme a lo que deseaba el general Perón". Agregó que la migración se canalizará a zonas del país que la necesiten, como se está realizando ahora con la Patagonia.

Año del Inmigrante

Otras de las tareas que está encarando el Departamento de Migraciones —expresó el funcionario— es la programación de los actos del "Año del Inmigrante" al cumplirse el centenario de la Ley 415 del 6 de setiembre de 1876. Se prevén homenajes a las colectividades extranjeras radicadas en el país, que se efectuarán en todas las provincias.

Finalmente el doctor Juez indicó que Cuyo es una de las zonas que registra notable incremento en cuanto a trámites de extranjeros, por lo que está previsto el refuerzo del personal de la delegación a fin de agilitar el cumplimiento de las tareas.

Se disertará hoy acerca del cáncer

En el Instituto de Oncología "Doctor Floksztrumpf" dependiente de la Liga Mendocina de Lucha contra el Cáncer "Joao Schiappa de Azevedo" seguirá hoy el ciclo de conferencias sobre el cáncer y su prevención, que auspicia el Cuerpo de Voluntarias del Instituto y está dedicado a los estudiantes secundarios.

La disertación de hoy, que tendrá lugar a las 19 en calle Montecaseros 1020, estará a cargo del director del Instituto, doctor Carlos Rufino. La conferencia estará ilustrada con los films "Enfisema del fumador" y "Cruzada contra el cáncer", cedidos por el Servicio Cultural e Informativo de los Estados Unidos.

La reunión contará con la asistencia de los alumnos secundarios del Colegio San José de los Hermanos Maristas.

Análisis político de los demócratas

Durante una reunión el Partido Demócrata analizó la situación política, económica y social del país tras lo cual, destacó entre otras cosas que la "extrema tensión a que se ha llegado en tales órdenes es producto de las tácticas de disputa del poder entre sectores del gobierno". Hace además una crítica a la ideología "del programa de la Hora del Pueblo" y a la situación "de muchos dirigentes sindicales que accedieron a las posiciones por la violencia". Señaló también que "la filosofía del gobierno no permite creer que se podrá corregir el desastre".

Manifestó que una comisión elaborará un documento político "que refleje la actual situación en que vive la Nación".

Sobre México se hablará en una conferencia

Como parte de los actos organizados con motivo del Año Internacional de la Mujer, el Instituto de Cultura Argentino Mexicano, dará otra conferencia de un ciclo destinado a hablar de costumbres, artes, etc. de México.

La disertación se llevará a cabo mañana a las 18, en el Museo Municipal de Arte Moderno, y estará a cargo de la profesora P. Amparito Castro, quien hablará de: "Un viaje por tierras del Mayab".

La UCR fija su posición ante el sindicalismo

El comité provincia de la Unión Cívica Radical emitió un comunicado en el que hace referencia a ciertos aspectos de la atcualidad gremial.

El texto dice: "En esta hora difícil que vive nuestra patria, la Junta Provincial de Trabajadores Radicales Mendocinos en su primer manifiesto hace conocer públicamen su posición ante la situación en que se encuentran las organizaciones gremiales del país. Los dirigentes gremiales llevado a estas organizaciones, otrora defensoras de las clases trabajadoras a simples organizaciones políticas donde co-gobiernan la Nación".

"No se puede —se consigna más adelante en el texto— ser juez y parte y es por eso que en las comisiones paritarias no se han podido discutir ampliamente las condiciones de trabajo y salarios por estar comprometidos los dirigentes gremiales con el oficialismo, consideramos que únicamente se debe estar comprometido con la clase trabajadora siempre postergada en sus aspiraciones. Corresponde decir que no estamos de acuerdo que la CGT se identifique como apéndice de un movimiento político. Estamos de acuerdo con la apolitización del movimiento obrero ya que este no puede ser indiferente a la conducción política nacional, pero no puede confundirse politización con partidismo, ya que de esta manera la CGT renuncia a la representación de todos los trabajadores".

"La Junta Provincial de Trabajadores Radicales de Mendoza —se agrega— quiere: sanción de la legislación que instrumente los derechos consagrados en el artículo 14 bis de la Constitución Nacional; afirmación de derecho constitucional de huelga, conforme a la legislación que reglamente su ejercicio y, como expresión de la voluntad mayoritaria expresada por voto secreto en los lugares de trabajo; propiciar la unidad del movimiento sindical y legislar para que su estructuración y la de la Central de los Trabajadores sea el resultado de la libre determinación de sus afiliados expresada a través de sus organizaciones regionales de bases".

Se solicita además "legislación que afirme la democracia interna en la vida sindical, otorgando la representación a la minoría, reglamentando el poder de la jurisdicción administrativa para intervenir en la misma; reglamentar las formas y requisitos de y para acceder a las representaciones sindicales; establecer la no reelección de autoridades por más de dos períodos estatutarios consecutivos; establecer el voto obligatorio de todos los afiliados; legislar sobre descuentos y aportes extraordinarios y cuota especial para sindicatos y obras sociales, estableciendo que solamente podrán aplicarse previa consulta y decisión mediante el voto secreto en los lugares de trabajo; prohibición absoluto de la política partidista en los sindicatos".

Disposiciones para pago de tarifas telefónicas

Con motivo de la próxima implantación de las nuevas condiciones de pago del servicio telefónico, determinadas por decreto del Poder Ejecutivo Nacional, la Compañía Argentina de Teléfonos dio a conocer los detalles de estas disposiciones.

Señala en primer lugar que "el pago debe efectuarse dentro del período de abono facturado; desde el día siguiente al vencimiento o el hábil posterior si cae en feriado, hasta completar ocho días hábiles, las facturas se pagan con un recargo del 10% sobre el monto facturado por todo concepto. Durante ese lapso no se interrumpe el servicio; el noveno día hábil se incomunica el servicio y hasta cumplir los 30 días corridos a contar del vencimiento de la factura, se abonará el monto de la misma más un recargo del 20% sobre dicho monto".

Dispone luego que "no efectuado el pago en esas condiciones se produce la baja del servicio. Las posibilidades de rehabilitarlo se mantienen durante 30 días a contar de la baja, previo pago de las deudas pendientes, así como el cargo de instalación correspondiente. Durante los 30 días corridos subsiguientes no se reservarán las facilidades, y únicamente se podrá rehabilitar el servicio si los mismos estuvieran disponibles".

Señala luego que "a los 5 días corridos del vencimiento de la factura que prevé la baja, servicio no podrá ser rehabilitado, debiendo los interesados registrar una solicitud para una nueva línea cuya adjudicación quedará sujeta a las normas vigentes. Cuando los plazos indicados en el decreto coincidan con un día inhábil los mismos quedarán prorrogados hasta el primer día hábil siguiente".

Declaración de destiladores de alcohol

BUENOS AIRES, 3 (NA). — La Dirección General Impositiva dispuso que los destiladores de alcohol etílico de origen vínico deberán declarar el volúmen y valor de las materias primas (orujos, bordas y vinos que ingresan a sus establecimientos para el adecuado procesamiento.

Deben presentar las declaraciones juradas consignando las cantidades totales, en kilos o litros, por cada establecimiento proveedor, en la forma, tiempo que indiquen las instrucciones.

GRÁBESE
este NOMBRE
ALUMNI-SPORTS
TROFEOS, PLAQUETAS, COPAS, MEDALLAS
Para Instituciones
Gremios, Colegios
Medallas al merito
Distintivos, Plaquetas
GRABAMOS EN TODO MATERIAL
TALLER de GRABADOS Y VENTAS
SAN JUAN 1271-74 TEL 259358 - 216550
Y TODO PARA EL DEPORTISTA
ALUMNI-SPORTS
LIRA Publicidad

Educacionales

Docente jubilada. — Luego de 27 años de ejercer la docencia en distintos establecimientos educacionales, de la provincia, se ha acogido a los beneficios jubilatorios, la señora Rosa Oyarzábal de Míguez.

Sra. Rosa Oyarzábal de Míguez

En la escuela Nº 305 "Leandro Della Santa", donde concluyó su carrera, se realizó un acto de despedida. En primer término fue oficiada una misa y luego la directora del establecimiento, señora Carmen Moreno de Ferro, se refirió a la labor desarrollada por la señora de Míguez. Posteriormente, docentes, alumnos y entidad cooperadora le entregaron un ramo de flores y presentes personales como testimonio de reconocimiento por la tarea cumplida.

Por último, expresó palabras de agradecimiento la agasajada.

Escuela Nº 141 "Cadetes de Aeronáutica". — El Club de Madres ha organizado un desfile de modelos, que se realizará mañana, a las 18, en el local del establecimiento. Desfilarán niños del colegio, luciendo modelos facilitados por distintas casas de comercio de la ciudad de Mendoza.

Colegio Nacional de San Martín. — La sección normal anexa de este colegio —profesorado para la enseñanza primaria— llamó a inscripción de profesores para cubrir cargos en Psicología Evolutiva, Teoría de la Educación, Historia de la Educación y Política Educacional, Administración y Organización Educacional, Práctica y Residencia y Ayudantías de Prácticas.

Los interesados deben concurrir hoy de 8 a 12 y de 19.30 a 21, a la secretaría del colegio.

Educación Diferenciada. — La inspectora técnica de educación diferenciada citó al personal directivo de la especialidad, con excepción de los del Sur y de Eugenio Bustos, para el lunes a las 9, en la escuela Nº 1-D- "Víctor Mercante".

Escuela Nº 5-I- "26 de Setiembre". — La comisión de Madres de este jardín de infantes de Godoy Cruz, quedó integrada por las siguientes señoras: presidenta, Inés de Castro; vicepresidenta, Nelly de Romero; secretaria, María del Carmen de Velázquez; tesorera, Norma Figueroa y once vocales.

Remplazos en escuelas secundarias

Se ofrecerán remplazos en las siguientes escuelas:

—ENET. Nº 1 "Ing. Pablo Nogués"; hoy a las 10, ocho horas de Física, de 2º y 3er. años, y cuatro horas de Estática y Resistencia de Materiales, de 4º año.

—Nº 9 -BM- "Laureana Ferrari de Olazábal", de Luján, hoy a las 11, cinco horas de Matemáticas, de 1er. año y dos de Física de 5º año.

—Nº 8 -BT- de Junín, el lunes a las 11, seis horas de Cultura Musical.

Remplazos en escuelas primarias

Hoy se ofrecerán remplazos en las siguientes escuelas:

—Nº 10, "Manuel Belgrano", de Capital, a las 9, de enseñanza común, con 15,735 puntos.

Nº 61, "República del Perú", de Godoy Cruz, a las 10, de enseñanza común, turno tarde, con 12,75 puntos.

—Nº 71, "Emaús", de Godoy Cruz, a las 10, de enseñanza común, con 10,749 puntos y uno de música.

—Nº 116, "Juan Manuel de Rosas", de Guaymallén, a las 14, de enseñanza común, con 17,629 puntos.

—Nº 130, "Javier M. de Rosas", de El Pastal, Las Heras, a las 13.15 de enseñanza común, con 8 puntos.

—Nº 173, "Juan E. Serú", de Maipú, a las 19, de enseñanza común con 21,975 puntos.

—Nº 265, "Moisés Lucero", de Alto Verde, Junín, de enseñanza común, a las 13.15.

—Nº 6-I - "Hijitus", de Maipú, a las 12.30, de jardín de infantes

Escuela "José R. Ponce". — Personal de esta escuela de Guaymallén y el Club de Madres han invitado a las madres de los alumnos a la conferencia que pronunciará mañana a las 17, la señora Estela Arroyo de Sáenz, con motivo del Año Internacional de la Mujer.

Instituto Avellaneda. — Este instituto llamo a concurso para cubrir 15 horas de cátedra de Tecnología Mercantil.

Universidades

Nacional de Cuyo

Facultad de Filosofía y Letras.— Los alumnos de primer año se reunirán hoy a las 15.30 en el local de la facultad para tratar aspectos vinculados con el dictado del tríptico.

Designaciones y renuncias en la administración

Varias designaciones y aceptación de renuncias fueron concretadas ayer por decreto de la Intervención Federal.

En primer término, se aceptó con anterioridad al 16 de junio pasado, la renuncia presentada por el licenciado Teófilo Gomila, a las funciones de asesor de gabinete del Ministerio de Economía, dándosele las gracias por los servicios prestados.

También se aceptó la dimisión presentada por el doctor Edgardo Alberto Díaz Araujo, al cargo de fiscal de la Primera Fiscalía de Instrucción Correccional y Civil de la Tercera Circunscripción Judicial.

Ha sido nombrado inspector médico de centros de salud dependientes del Ministerio de Bienestar Social, el doctor Orlando Arnau, quien cumplía funciones en el servicio de lactantes del hospital "Emilio Civit". A su vez, para cubrir el cargo vacante, ha sido designada en forma interina, la doctora María Rosa Pesciulles.

El actual titular de la Dirección de Archivo Legislativo, señor Roque Rubén Acevedo, fue nombrado miembro integrante de la Comisión de Recopilación, Ordenamiento y Legislación de Mendoza, creada oportunamente por la ley 2624.

Los periodistas tendrán de nuevo su sala propia

Se han dispuesto comodidades para los periodistas acreditados en la Casa de Gobierno.

En adelante, por decisión de la Dirección de Difusión, habrá una sala especial destinada para el trabajo que realizan. Está ubicada en el tercer piso, cuerpo central junto al personal que cumple funciones en Difusión de la Provincia.

Cabe consignar que durante varias administraciones, los periodistas acreditados pertenecientes a los distintos medios de difusión de la Provincia contaron con comodidades para realizar sus tareas.

La sala de perodistas fue clausurada durante el mandato del ex gobernador Alberto Martínez Baca y se mantuvo con la intervención del doctor Antonio Cafiero. Ahora, es nuevamente incorporada en atención al inalienable derecho de informar que cabe a los periodistas.

Los teléfonos asignados son los siguintes: sala de periodistas, 240765; Difusión (dirección), 240890; redacción, 246388 y publicidad, 248060.

Entidades de bien público

Rotary Club Mendoza Este. — La rueda interna de esposas de esta entidad entregará hoy a las 20, en el gimnasio municipal Nº 2, una suma de dinero destinado al Instituto Cultural del Lisiado Mendocino, con motivo del viaje que hará una representación mendocina al campeonato mundial y panamericano de deporte sobre silla de ruedas a realizarse en Inglaterra y México.

Rotary Club Godoy Cruz Oeste. — Hoy a las 21,30 en el Jóckey Club Mendoza, se llevará a cabo la habitual reunión cena de los socios de la entidad. La difusión rotaria ha sido confiada al señor Jorge Astrudillo, y también hablara el señor Vicente Panella.

En la oportunidad se pondrá en posesión de sus cargos a los miembros de la nueva comisión directiva: Luis Héctor Carrizo, presidente; Raúl Antonio Giuffre, vicepresidente; Norberto Joaquín Suárez, secretario; Alfredo Daniel Acosta, prosecretario; Osvaldo Díaz, tesorero; Antonio Flaque, protesorero; Duilio Martini, macero; Jorge Lavarías, macero suplente; Raúl Antonio Giuffre, régimen interior; Juan Carlos Guerra, interés público; Manuel Laureano Martín, relaciones profesionales; Vicente Panella, relaciones internacionales; Norberto Raffa, director de relaciones públicas y Vicente Panella, comisión de fiesta.

Rotary Club de Luján de Cuyo. — Mañana a las 21,30, en la Sociedad Española de Luján, se realizará la habitual cena semanal con la asistencia de las esposas de los socios. En la oportunidad se hará entrega de un pergamino recordatorio a LOS ANDES "por las múltiples colaboraciones y atenciones recibidas". Será recibido por el colaborador de este diario en Luján, Roberto Abella.

Rotary Club Rodeo de la Cruz — La rueda interna de este club realizará hoy un té en la casa ubicada en carril Nacional 7007.

Por otra parte, mañana, en el local de automotores Saguan, a las 21.30, se procederá a hacer el cambio de comisión directiva. Las nuevas autoridades son: Gerónimo Cremades, presidente; Luis A. Pinfari, vicepresidente; Carlos Tito Gómez, secretario; Tufik Badawi, prosecretario; Urbano Giustozzi, tesorero; Juan Devita, macero; Alberto Schiavone, relaciones internacionales; Antonio Clementi, relaciones profesionales; José Campos, régimen interior; y Lahir Seru, interés público.

Festividad de San Fermín harán el 6

La colectividad navarra de Mendoza celebrará el domingo próximo la festividad de su santo Patrono, San Fermín.

Los actos, qeu cuentan con el auspicio de la Agrupación de Entidades Españoles, comenzarán a las 12, con una misa que se oficiará en la catedral de Loreto, en memoria de los navarros fallecidos. A las 13, en la sede del Club Español, avenida España 948, de ciudad, será servido un almuerzo con comidas típicas de la región navarra.

CONFORT SARALEGUI Y CIA. S. A.
COMUNICA
que a partir de la fecha, ha dejado de pertenecer a la misma el Sr. JUAN ANTONIO VILLAFRANCA, con quien —por lo tanto— ha quedado totalmente desvinculada.
4|7|F|73323|4|7

MINISTERIO DE ECONOMIA
Secretaría de Estado de Comercio Exterior y Negociaciones Económicas Internacionales
"ENCUENTRO NACIONAL DE EXPORTACION"

Durante los días 5 y 6 del corriente mes de julio LA SECRETARIA DE ESTADO DE COMERCIO EXTERIOR Y NEGOCIACIONES ECONOMICAS INTERNACIONALES EFECTUARA EN PARANA (Entre Ríos), contactos directos con los sectores vinculados al comercio de exportación de productos industriales y manufacturas de origen agropecuario.

Las reuniones respectivas, presididas por el titular de dicha Secretaría de Estado acompañado del subsecretario de Comercio Exterior y funcionarios responsables, comenzará el sábado 5, a las 10 horas, para culminar el día domingo 6, a las 13 horas. Se prevé la constitución de grupos de trabajo para la consideración y presentación de una información concreta respecto a las diversas medidas a corto y mediano plazo, de política general y/o administrativas, que se estimen necesarias para la expansión de nuestras exportaciones.

Dado la urgencia que reviste la cuestión a tratar se ha dado intervención a la CONFEDERACION INDUSTRIAL ARGENTINA, LA FEDERACION ARGENTINA DE COMERCIO EXTERIOR, LA FEDERACION DE CAMARAS DE EXPORTADORES DE LA REPUBLICA ARGENTINA, LA ASOCIACION DE IMPORTADORES Y EXPORTADORES DE LA REPUBLICA ARGENTINA, LA CAMARA ARGENTINA DE COMERCIO Y LA CAMARA DE EXPORTADORES DE LA REPUBLICA ARGENTINA.

Con el objeto de que, por su intermedio se cursen las invitaciones del caso a todas las entidades empresarias vinculadas al comercio de exportación a efectos de que las mismas destaquen representantes idóneos para que participen de las discusiones a nivel técnico que persigue la reunión de PARANA.

4|7|F|73442|4|7

Elegido por la industria automotriz

Las más importantes fábricas de automotores han elegido el Auto Stereo Cassette Norman.

norman
Centro Industrial de Investigación y Desarrollo
DIVISION SONIDO Y ESTEREOFONIA
Distribuye CARSONIK S. R. L.

Elija el suyo en:

ING. PACE
Patricias Mendocinas 923
Mendoza

SESER Y GIMENEZ
Bs. As 408 - Mendoza

AVISOS FUNEBRES

SEPELIOS

PASCUAL DINATALE
Q.E.P.D.
Falleció el 3-VII-1975

Sus hijos: Francisco, Antonio, María, Carmelo, Teresa, Cayetano, Rosa (ausente), Víctor, Violeta (ausente) y Roberto Dinatale; hijos políticos: Blanca Juliano, Angela Scollo, Antonino Arrigo, María Raquel, Julio Lucero, Teresa Rivamar, Rolando Carbajal (ausente), Berta Gómez, Héctor Bustamante (ausente), Mercedes Maldonado y Rosa Spinello Vda. de Dinatale; nietos, nietos políticos, bisnietos y demás familiares, participan su fallecimiento e invitan al sepelio de sus restos a efectuarse hoy a las 16.30 horas en cementerio de capital. Casa de duelo: Reconquista C. 4, Barrio Cocico. Servicio: Cochería Valverde, Mendoza.
4|7|C|610|4|7

PASCUAL DINATALE. - Q. E. P. D. - Falleció el 3-VII-1975. - Roberto Maldonado y Sra., Nilo Mian y Sra., participan con pesar el fallecimiento del padre de uno, hijo político y hermano político e invitan al sepelio de sus restos.
4|7|F|69121|4|7

PASCUAL DINATALE. - Q. E. P. D. - Falleció el 3-VII-1975. - Carlos Luis y Flia., participan el fallecimiento del padre de su amigo Roberto Dinatale, e invitan a sepelio de sus restos.
4|7|C|616|4|7

PASCUAL DINATALE. - Q.E.P. D. - Falleció el 3-VII-1975. - Ricardo Cavallo y Flia., Orlando Muñoz y Flia., participan con hondo pesar el fallecmiento del padre de su dilecto amigo Roberto e invitan al sepelio de sus restos.
4|7|C|615|4|7

RICARDO JOSE VICCHI
Q.E.P.D.
Falleció el 3-VII-1975.

Sus padres: Aldo Ricardo Vicchi y Norma P. Berti; su hermanita: Betina; sus abuelos: Aldo Vicchi y Juana Sánchez, Rolando Berti y Rosario Rivera; sus bisabuelos: Anastacio Sánchez y María Toledo; tíos: Raúl y Elizabeth Vicchi, Rolando Berti y Mirta Tonelli y demás deudos participan con profundo dolor su fallecimiento e invitan al sepelio de sus restos hoy, a las 10.30 hs., en el cementerio de Buen Orden. Casa de duelo: Las Heras 80, San Martín. Servicio: Cochería Flores, de S. Flores, San Martín.
4|7|F|69103|4|7

RICARDO JOSE VICCHI. - Q. E.P.D.- Falleció el 3-VII-1975.- Sus abuelos: Rolando Berti y Rosario Rivera de Berti; tíos: Rolando y Mirta Tonelli participan con profundo dolor su fallecimiento e invitan al sepelio de sus restos.
47|F|69104|4|7

RICARDO JOSE VICCHI. - Q. E.P.D.- Falleció el 3-VII-1975.- Sus abuelos: Aldo R. Vicchi y Juana Sánchez; tíos: Raúl y Elizabeth participan con profundo dolor su fallecimiento e invitan al sepelio de sus restos.
4|7|F|69104|4|7

RICARDO JOSE VICCHI. - Q. E.P.D.- Falleció el 3-VII-1975.- Sus bisabuelos: Anastacio Sánchez y María Toledo; tíos: María, Anastacio y Celia Longas y su primo Jorge Sánchez participan con profundo dolor su fallecimiento e invitan al sepelio de sus restos.
4|7|F|69104|4|7

RICARDO JOSE VICCHI. - Q. E.P.D.- Falleció el 3-VII-1975.- Armando Berti y Flia., participan con profundo dolor el fallecimiento de su sobrino e invitan al sepelio de sus restos.
4|7|F|69104|4|7

RICARDO JOSE VICCHI. - Q. E.P.D.- Falleció el 3-VII-1975.- Alfonso Parisi y Flia., Mario Valestra y. Flia., participan el fallecimiento del hijito de sus amigos Aldo y Norma e invitan al sepelio de sus restos.
4|7|F|69104|4|7

RICARDO JOSE VICCHI. - Q. E.P.D.- Falleció el 3-VII-1975.- Andrés Zangrandi, Rodolfo Barbero, Alberto Andrés Zangrandi y familias, participan su fallecimiento e invitan al sepelio de sus restos.
4|7|F|69104|4|7

RICARDO JOSE VICCHI. - Q. E.P.D.- Falleció el 3-VII-1975.- Genoveva P. de Kaida, María Elena Kaida, Elda y Yaco Sarfati participan su fallecimiento e invitan al sepelio de sus restos.
4|7|F|69104|4|7

RICARDO JOSE VICCHI. - Q. E.P.D.- Falleció el 3-VII-1975.- Antonio Berti y Flia., Antonio Pizonia y Sra., Felipe Bañul y Sra., participan el fallecimiento de su querido sobrino e invitan al sepelio de sus restos.
4|7|F|69104|4|7

RICARDO JOSE VICCHI. - Q. E.P.D.- Falleció el 3-VII-1975.- Familia Ramírez Calovi participa su fallecimiento e invita al sepelio de sus restos.
.|7|F|69104|4|7

RICARDO JOSE VICCHI. - Q. E.P.D.- Falleció el 3-VII-1975.- Roberto Toledo y Sra., José y Antonio Toledo y Flia., participan con gran pesar su fallecimiento e invitan al sepelio de sus restos.
4|7|F|69104|4|7

RICARDO JOSE VICCHI. - Q. E.P.D.- Falleció el 3-VII-1975.- Zacarías Cabrera y Flia., participan su fallecimiento y piden eleven una oración a su memoria.
4|7|F|69104|4|7

RICARDO JOSE VICCHI. - Q. E.P.D.- Falleció el 3-VII-1975.- Manuel Toledo y Sra., Juan Labrador Rubio y Sra., Carlos Toledo y Sra., Antonio Toledo y Sra. participan con profundo dolor su fallecimiento e invitan al sepelio de sus restos.
4|7|F|69104|4|7

RICARDO JOSE VICCHI. - Q. E.P.D.- Falleció el 3-VII-1975.- Alfonso Parisi y Flia., Mario Valestra y. Flia., participan el fallecimiento del hijito de sus amigos Aldo y Norma e invitan al sepelio de sus restos.
4|7|F|69104|4|7

RICARDO JOSE VICCHI. - Q. E.P.D.- Falleció el 3-VII-1975.- Inspector técnico y regional y personal docente de la Esc. Nº 245, "Juan Gualberto Godoy", participan con profundo dolor el fallecimiento del hijo de su compañera Norma Vicchi e invitan al sepelio de sus restos.
4|7|F|69104|4|7

RICARDO JOSE VICCHI. - Q. E.P.D.- Falleció el 3-VII-1975.- Santiago P. Pagano, Julio L. Arenas y Luis A. Freire participan el fallecimiento del nietecito del amigo Ado Vicchi e invitan al sepelio de sus restos.
4|7|F|69104|4|7

RICARDO JOSE VICCHI. - Q. E.P.D.- Falleció el 3-VII-1975.- María Garciolo Vda. de Ocaña y Flia., Oscar Ocaña y Flia., y Carlos Ocaña y Flia., participan su fallecimiento e invitan al sepelio de sus restos.
4|7|F|69104|4|7

RICARDO JOSE VICCHI. - Q. E.P.D.- Falleció el 3-VII-1975.- Vicente Martínez, Eduardo Fredes y Flia., Héctor Moscetta y Flia., y Carlos Menci y Flia., participan con profundo dolor su fallecimiento e invitan al sepelio de sus restos.
4|7|F|69104|4|7

RICARDO JOSE VICCHI. - Q. E.P.D.- Falleció el 3-VII-1975.- Jose Vicente e hijo, José Benítez e hijos y familias participan su fallecimiento e invitan al sepelio de sus restos.
4|7|F|69104|4|7

RICARDO JOSE VICCHI. - Q. E.P.D.- Falleció el 3-VII-1975.- Inspector técnico y regional y personal docente de la Esc. Nº 245, "Juan Gualberto Godoy", participan con profundo dolor el fallecimiento del hijo de su compañera Norma Vicchi e invitan al sepelio de sus restos.
4|7|F|69104|4|7

RICARDO JOSE VICCHI. - Q. E.P.D.- Falleció el 3-VII-1975.- Andrés Zangrandi, Rodolfo Barbero, Alberto Andrés Zangrandi y familias, participan su fallecimiento e invitan al sepelio de sus restos.
4|7|F|69104|4|7

RICARDO JOSE VICCHI. - Q. E.P.D.- Falleció el 3-VII-1975.- Genoveva P. de Kaida, María Elena Kaida, Elda y Yaco Sarfati participan su fallecimiento e invitan al sepelio de sus restos.
4|7|F|69104|4|7

RICARDO JOSE VICCHI. - Q. E.P.D.- Falleció el 3-VII-1975.- Familia Ramírez Calovi participa su fallecimiento e invita al sepelio de sus restos.
.|7|F|69104|4|7

RICARDO JOSE VICCHI. - Q. E.P.D.- Falleció el 3-VII-1975.- Ricardo García y Flia., Ermit Lerda y Flia., Jorge Vega y Flia., Oscar Ortiz y Flia., Raúl Juan y Flia., Agustín Saavedra y Flia., y Susana Videla y Flia., participan el fallecimiento del hijito de su vecina e invitan al sepelio de sus restos.
4|7|F|69104|4|7

RICARDO JOSE VICCHI. - Q. E.P.D.- Falleció el 3-VII-1975.- Santiago P. Pagano, Julio L. Arenas y Luis A. Freire participan el fallecimiento del nietecito del amigo Ado Vicchi e invitan al sepelio de sus restos.
4|7|F|69104|4|7

RICARDO JOSE VICCHI. - Q. E.P.D.- Falleció el 3-VII-1975.- María Garciolo Vda. de Ocaña y Flia., Oscar Ocaña y Flia., y Carlos Ocaña y Flia., participan su fallecimiento e invitan al sepelio de sus restos.
4|7|F|69104|4|7

RICARDO JOSE VICCHI. - Q. E.P.D.- Falleció el 3-VII-1975.- Vicente Martínez, Eduardo Fredes y Flia., Héctor Moscetta y Flia., y Carlos Menci y Flia., participan con profundo dolor su fallecimiento e invitan al sepelio de sus restos.
4|7|F|69104|4|7

RICARDO JOSE VICCHI. - Q. E.P.D.- Falleció el 3-VII-1975.- Jose Vicente e hijo, José Benítez e hijos y familias participan su fallecimiento e invitan al sepelio de sus restos.
4|7|F|69104|4|7

RICARDO JOSE VICCHI. - Q. E.P.D.- Falleció el 3-VII-1975.- Inspector técnico y regional y personal docente de la Esc. Nº 245, "Juan Gualberto Godoy", participan con profundo dolor el fallecimiento del hijo de su compañera Norma Vicchi e invitan al sepelio de sus restos.
4|7|F|69104|4|7

RICARDO JOSE VICCHI. - Q. E.P.D.- Falleció el 3-VII-1975.- Andrés Zangrandi, Rodolfo Barbero, Alberto Andrés Zangrandi y familias, participan su fallecimiento e invitan al sepelio de sus restos.
4|7|F|69104|4|7

RICARDO JOSE VICCHI. - Q. E.P.D.- Falleció el 3-VII-1975.- Genoveva P. de Kaida, María Elena Kaida, Elda y Yaco Sarfati participan su fallecimiento e invitan al sepelio de sus restos.
4|7|F|69104|4|7

RICARDO JOSE VICCHI. - Q. E.P.D.- Falleció el 3-VII-1975.- Antonio Berti y Flia., Antonio Pizonia y Sra., Felipe Bañul y Sra., participan el fallecimiento de su querido sobrino e invitan al sepelio de sus restos.
4|7|F|69104|4|7

RICARDO JOSE VICCHI. - Q. E.P.D.- Falleció el 3-VII-1975.- Familia Ramírez Calovi participa su fallecimiento e invita al sepelio de sus restos.
.|7|F|69104|4|7

RICARDO JOSE VICCHI. - Q. E.P.D.- Falleció el 3-VII-1975.- Roberto Toledo y Sra., José y Antonio Toledo y Flia., participan con gran pesar su fallecimiento e invitan al sepelio de sus restos.
4|7|F|69104|4|7

RICARDO JOSE VICCHI. - Q. E.P.D.- Falleció el 3-VII-1975.- Zacarías Cabrera y Flia., participan su fallecimiento y piden eleven una oración a su memoria.
4|7|F|69104|4|7

RICARDO JOSE VICCHI. - Q. E.P.D.- Falleció el 3-VII-1975.- Manuel Toledo y Sra., Juan Labrador Rubio y Sra., Carlos Toledo y Sra., Antonio Toledo y Sra. participan con profundo dolor su fallecimiento e invitan al sepelio de sus restos.
4|7|F|69104|4|7

RICARDO JOSE VICCHI. - Q. E.P.D.- Falleció el 3-VII-1975.- Alfonso Parisi y Flia., Mario Valestra y. Flia., participan el fallecimiento del hijito de sus amigos Aldo y Norma e invitan al sepelio de sus restos.
4|7|F|69104|4|7

RICARDO JOSE VICCHI. - Q. E.P.D.- Falleció el 3-VII-1975.- Andrés Zangrandi, Rodolfo Barbero, Alberto Andrés Zangrandi y familias, participan su fallecimiento e invitan al sepelio de sus restos.
4|7|F|69104|4|7

RICARDO JOSE VICCHI. - Q. E.P.D.- Falleció el 3-VII-1975.- Genoveva P. de Kaida, María Elena Kaida, Elda y Yaco Sarfati participan su fallecimiento e invitan al sepelio de sus restos.
4|7|F|69104|4|7

RICARDO JOSE VICCHI. - Q. E.P.D.- Falleció el 3-VII-1975.- Antonio Berti y Flia., Antonio Pizonia y Sra., Felipe Bañul y Sra., participan el fallecimiento de su querido sobrino e invitan al sepelio de sus restos.
4|7|F|69104|4|7

RICARDO JOSE VICCHI. - Q. E.P.D.- Falleció el 3-VII-1975.- Familia Ramírez Calovi participa su fallecimiento e invita al sepelio de sus restos.
.|7|F|69104|4|7

RICARDO JOSE VICCHI. - Q. E.P.D.- Falleció el 3-VII-1975.- Ricardo García y Flia., Ermit Lerda y Flia., Jorge Vega y Flia., Oscar Ortiz y Flia., Raúl Juan y Flia., Agustín Saavedra y Flia., y Susana Videla y Flia., participan el fallecimiento del hijito de su vecina e invitan al sepelio de sus restos.
4|7|F|69104|4|7

RICARDO JOSE VICCHI. - Q. E.P.D.- Falleció el 3-VII-1975.- Santiago P. Pagano, Julio L. Arenas y Luis A. Freire participan el fallecimiento del nietecito del amigo Ado Vicchi e invitan al sepelio de sus restos.
4|7|F|69104|4|7

RICARDO JOSE VICCHI. - Q. E.P.D.- Falleció el 3-VII-1975.- María Garciolo Vda. de Ocaña y Flia., Oscar Ocaña y Flia., y Carlos Ocaña y Flia., participan su fallecimiento e invitan al sepelio de sus restos.
4|7|F|69104|4|7

RICARDO JOSE VICCHI. - Q. E.P.D.- Falleció el 3-VII-1975.- Vicente Martínez, Eduardo Fredes y Flia., Héctor Moscetta y Flia., y Carlos Menci y Flia., participan con profundo dolor su fallecimiento e invitan al sepelio de sus restos.
4|7|F|69104|4|7

RICARDO JOSE VICCHI. - Q. E.P.D.- Falleció el 3-VII-1975.- Jose Vicente e hijo, José Benítez e hijos y familias participan su fallecimiento e invitan al sepelio de sus restos.
4|7|F|69104|4|7

RICARDO JOSE VICCHI. - Q. E.P.D.- Falleció el 3-VII-1975.- Inspector técnico y regional y personal docente de la Esc. Nº 245, "Juan Gualberto Godoy", participan con profundo dolor el fallecimiento del hijo de su compañera Norma Vicchi e invitan al sepelio de sus restos.
4|7|F|69104|4|7

RICARDO JOSE VICCHI. - Q. E.P.D.- Falleció el 3-VII-1975.- Andrés Zangrandi, Rodolfo Barbero, Alberto Andrés Zangrandi y familias, participan su fallecimiento e invitan al sepelio de sus restos.
4|7|F|69104|4|7

RICARDO JOSE VICCHI. - Q. E.P.D.- Falleció el 3-VII-1975.- Genoveva P. de Kaida, María Elena Kaida, Elda y Yaco Sarfati participan su fallecimiento e invitan al sepelio de sus restos.
4|7|F|69104|4|7

RICARDO JOSE VICCHI. - Q. E.P.D.- Falleció el 3-VII-1975.- Antonio Berti y Flia., Antonio Pizonia y Sra., Felipe Bañul y Sra., participan el fallecimiento de su querido sobrino e invitan al sepelio de sus restos.
4|7|F|69104|4|7

RICARDO JOSE VICCHI. - Q. E.P.D.- Falleció el 3-VII-1975.- Familia Ramírez Calovi participa su fallecimiento e invita al sepelio de sus restos.
.|7|F|69104|4|7

RICARDO JOSE VICCHI. - Q. E.P.D.- Falleció el 3-VII-1975.- Roberto Toledo y Sra., José y Antonio Toledo y Flia., participan con gran pesar su fallecimiento e invitan al sepelio de sus restos.
4|7|F|69104|4|7

RICARDO JOSE VICCHI. - Q. E.P.D.- Falleció el 3-VII-1975.- Zacarías Cabrera y Flia., participan su fallecimiento y piden eleven una oración a su memoria.
4|7|F|69104|4|7

RICARDO JOSE VICCHI. - Q. E.P.D.- Falleció el 3-VII-1975.- Manuel Toledo y Sra., Juan Labrador Rubio y Sra., Carlos Toledo y Sra., Antonio Toledo y Sra. participan con profundo dolor su fallecimiento e invitan al sepelio de sus restos.
4|7|F|69104|4|7

RICARDO JOSE VICCHI. - Q. E.P.D.- Falleció el 3-VII-1975.- Alfonso Parisi y Flia., Mario Valestra y. Flia., participan el fallecimiento del hijito de sus amigos Aldo y Norma

Exhibiciones de films hará hoy el USIS

El Servicio Cultural e Informativo de los Estados Unidos efectuará hoy dos exhibiciones de películas, en adhesión a la conmemoración del 199º aniversario de la declaración de la independencia de Estados Unidos.

La primera se realizará a las 14.30 en la sede de Fabricaciones Militares en Guaymallén, oportunidad en que se proyectará los films "Erts, satélite para detectar recursos naturales", "Regreso a la luna, Apolo 12" e "Informes científicos: a) la crisis mundial de la energía y b) Extracción de petróleo de rocas de pizarra". La función es para directivos, personal científico, técnicos e invitados especiales.

La restante tendrá lugar a las 19 e integra el ciclo de cine y ciencia preparado por la dirección de la Escuela Superior de Arte de la UNC. En la cátedra del profesor Marcelo Santángelo, el Servicio Cultural exhibirá "Galería Nacional de Arte en Wáshington" (visión de pinturas desde Rafael y Tiziano hasta Picasso, Dalí y los más recientes maestros) y "Ahora, una máquina increíble" (la computadora en las diversas actividades del hombre).

Reequipan el parque automotor de Irrigación

El Departamento General de Irrigación ha incorporado a su parque automotor cinco unidades "Rastrojero Diesel", 0 Km. modelo 1975, las que serán asignadas a las subdelegaciones de Aguas de los ríos Mendoza Tunuyán superior e inferior, Diamante y Atuel.

Otras tres unidades de las mismas características han quedado afectadas al servicio de la sede central.

En fecha próxima, se incorporarán dos camiones frontales de carga liviana y de igual marca, para destinarlos a los servicios de inspección, en beneficio de los regantes, que son sus contribuyentes.

Cúmplense 199 años de la independencia de la Unión

Con motivo de cumplirse hoy, el 199º aniversario de la firma de la declaración de la independencia de los Estados Unidos, el Servicio Cultural e Informativo de ese país hizo llegar la siguiente colaboración, cuyo autor es el señor George Bussi.

Los Estados Unidos salieron de la oscuridad e ingresaron en la historia hace solo cuatro siglos. Son la más joven de las grandes naciones, pero en muchos aspectos son la más interesante. Son interesantes porque su historia resume la historia de la especie, pues abarca el desarrollo de las instituciones sociales, económicas y políticas. Son interesantes porque en ellos han actuado la mayor parte de las grandes fuerzas y de los factores históricos que han modeado el mundo moderno: imperialismo, nacionalismo, inmigración, industrialismo, ciencia, religión, democracia y libertad; y porque los efectos de esas fuerzas sobre la sociedad se revelan más claramente en su historia que en la historia de otras naciones. Son interesantes porque a pesar de su juventud, son hoy la república y democracia más antiguas y viven con la constitución escrita más antigua del mundo.

La historia de los Estados Unidos es la historia de la inserción de una cultura antigua en un medio selvático. Los Estados Unidos saltaron, por así decirlo, los primeros seis mil años de historia y entraron en la escena histórica audaces y maduros, porque los primeros colonizadores no fueron hombres primitivos, sino hombres civilizados que trasplantaron aquí en América una cultura vieja ya de muchos siglos. Pero el Nuevo Mundo no fue nunca una mera prolongación del Viejo.

Los historiadores y los viajeros si bien reconocen desde luego las virtudes fundamentales del pueblo norteamericano, han insistido demasiado en que la historia de los Estados Unidos es incolora e insípida y hasta prosaica, que carece de variedades, riquezas y garbo. Mas por el contrario, es dramática y pintoresca. No hay nada parecido en la historia moderna al drama de la rápida expansión de un pueblo pequeño y débil a través de todo un continente y el crecimiento de unas pocas colonias dispersas hasta convertirse en una de las naciones más poderosas del mundo. Los pasos de sus montañas son tan pintorescos como los castillos feudales; las asambleas públicas tan majestuosas como las cortes de reyes e imperios, el avance de los colonos hacia el interior, tan interesante como la expansión de los normandos y de los sarracenos y los héroes nacionales —Wáshington, Jefferson, Lincoln, etc.,— resisten la comparación con los héroes de cualquier país.

Pero Estados Unidos, país de básica sociedad humana móvil, no se detiene y a través de los años de una forma u otra trasciende sobre el mundo y su quehacer. Y henos aquí en pleno siglo XX con que Estados Unidos (al decir de Jean-François Revel en su obra "Ni Marx ni Jesucristo") está una vez más trascendiendo en el mundo e influenciándolo con una nueva revolución, revolución que no vendrá de las izquierdas, sino del propio país al que acusan los inconformistas de hoy.

Y entonces he aquí que de repente hoy en día, Estados Unidos muestra una nueva revolución que demuestra que es un país joven y que se mantiene joven. Para ello, se dan las cinco condiciones de esa revolución en paz:

1) Crítica de la injusticia (en las relaciones económicas, sociales y eventualmente raciales. 2) Crítica de la gestión o de la eficacia. Esta crítica apunta al despilfarro de los recursos materiales y humanos y se une a la crítica anterior al mostrar que la injusticia entraña una mala organización y por lo tanto, la improductividad y la dilapidación. También denuncia el vuelco del progreso técnico hacia objetivos inútiles o perniciosos para el hombre. 3) Crítica del poder político, donde se pone a juicio de la localización de los centros de decisión, los vínculos entre las consecuencias de decisiones políticas para los ciudadanos y cierta impedancia por parte de éstos para asociarse a ellas. 4) Crítica de la cultura: moral, creencias dominantes, usos, filosofías, literatura, arte; críticas de las actitudes ideológicas que los sustentan; crítica a la función de la cultura y los intelectuales en la sociedad y a la distribución de esa cultura (enseñanza, difusión, información). 5) Crítica de la antigua civilización como censura o reivindicación de la libertad individual. Esta crítica observa las relaciones entre la sociedad y el individuo, tomando a este como ciudadano en su sensibilidad y originalidad y a la sociedad como medio de decidir el valor de cada individuo según sus propios méritos.

Y así, en perpetuo transformarse, estos Estados Unidos enfrentan con vigor y fe el destino del mañana, cercanos a su Bicentenario de Independencia, una vez más muestran su deseo de ser conocidos en su íntimo fuero, para lo cual entidades sociales, cívico-comunales de todo el extenso territorio están invitando a todas gentes del mundo a que juntos el año próximo festejen el 200º aniversario de la Independencia. Para así tomar cabal cuenta de que Estados Unidos no es solamente una urdimbre de transformaciones, sino también una trama de carácter permanente.

Pavimentarán calles de la 4ta. Sección

Está a la firma del interventor federal, la documentación elaborada por la Municipalidad de la Capital referente a la pavimentación de numerosas calles comprendidas en el sector noroeste de la Cuarta Sección, y que corresponden al tercer grupo del plan general de pavimentación.

Las arterias que serán beneficiadas con estos trabajos son: 25 de Mayo, de Villanueva a Mosconi; Bogado, de 25 de Mayo a Av. España; Damián Hudson, de vías ferroviarias a 25 de Mayo; Chile, de La Plata a Fray Inalicán al sur y de Estrada a Ameghino; Ameghino de Chile a Patricias Mendocinas; Cadetes Chilenos, de Av. España a Patricias Mendocinas al Sur; Antártida Argentina, de Moreno a 25 de Mayo; Fray Inalicán, de 9 de Julio a Chile al oeste; Miguel Soler, de 25 de Mayo a Moreno y de Moreno a Av. España; Gutenberg, de Moreno a Av. España y Pasaje Braile, de Mosconi al sur. Como obra complementaria, será pavimentada la unión de calles Pellegrini y Perú.

El ancho de las calles será de 10,30 metros; la superficie por pavimentar alcanza a 30.762,16 metros cuadrados y se construirán además 171 metros de puentes domiciliarios. La carpeta será de hormigón simple de 0,15 metros de espesor.

Las obras se efectuarán de acuerdo con el convenio suscripto oportunamente entre la Municipalidad de la Capital y la Dirección Provincial de Construcciones, contándose con un préstamo de la Caja Nacional de Ahorro y Seguro de $ 3.517.230.

Desde el 7 se puede pagar en Irrigación

El Departamento General de Irrigación informó que a partir del lunes próximo se podrán pagar los derechos de riego de las propiedades rurales de la provincia.

Los pagos que se efectúen en el transcurso del presente mes y que correspondan al ejercicio 1975, gozarán de una bonificación del 15 por ciento, aceptándose documentos de Bodegas Giol y de CIFEN para la cancelación del servicio de riego.

En cuanto al boleto de pago consigna que será distribuido en la propiedad y podrá ser abonado en cualquier sucursal de los bancos Mendoza o de Previsión Social, exceptuando los documentos antes mencionados que solo será recibidos en la administración central o subdelegaciones de agua. En caso de no recibirse el boleto, deberá reclamars en la respectiva subdigación d aguas d la zona.

El tributo de este año tiene un incremento del 100% sobre el ejercicio 1974.

Aspecto de la cena compartida por directivos y empleados de la institución.

Aniversario del ACA

Con una cena ofrecida a sus empleados, la filial Mendoza del Automóvil Club Argentino (ACA) festejó los 71 años de la institución.

La amable reunión fue presidida por el titular de la delegación, ingeniero Miguel Monserrat, encontrándose presentes también el gerente de la filial, Alberto Nacif; el presidente honorario Simón Grau; el vicepresidente, ingeniero Remo Ronchietto; el vocal doctor Aldo Massimiani y el subjefe de la entidad, Miguel Corral.

A los postres el ingeniero Monserrat y don Simón Grau destacaron la significación de la fecha y "la dimensión de una organización nacional destinada a promover el desarrollo del país". En sus palabras aludió además a la gran familia que conforma el ACA, expresiones corroboradas por la asistencia al acto de las esposas e hijos de los agentes.

Durante la comida varios empleados fueron premiados por su trayectoria en la filial. Los concesionarios Rubén Mario Susso, Fernando Otín y Gaspar Alfano, recibieron distinciones por sus 30 años de servicio. Una nota emotiva constituyó la entrega de un galardón al empleado Sixto Zorrilla, que ingresó a la institución hace 35 años. Luego de recibir un presente de manos del ingeniero Monserrat, que tomó visiblemente emocionado, fue saludado afectuosamente por todos sus compañeros de labor.

Noticias diversas

Asociación Mutual de Suboficiales y Agentes de la Policía de Mendoza (AMSA). — Comunicó que por resolución de comisión directiva se realizará la conscripción de afiliados en las categorías de activos y adherentes. La misma, se realizará a domicilio y los que suscriban la ficha correspondiente, podrán gozar de los beneficios de proveeduría integral, turismo social en todo el país, consultorios médicos, academias de dactilografía, asesoramiento jurídico y técnico, planes de vivienda, becas de estudio, hospedaje, ahorro y prestamos, subsidios familiares, etc.

CRONICA POLICIAL

Numerosos familiares, amigos y vecinos de las víctimas integran el cortejo fúnebre.

En el cementerio volvieron a expresarse los sentimientos de dolor.

Inhumaron los restos de Bernal y Ruartes

Numeroso público en el sepelio

RIVADAVIA. — Los restos de José Vicente Bernal y Albina del Carmen Ruartes, desaparecidos el jueves último y finalmente asesinados y sus cuerpos calcinados en un horno de cal abandonado, en un alejado paraje de la provincia de San Juan, descansan ya en el cementerio de esta ciudad.

Conocida la noticia que los cuerpos encontrados en la vecina provincia pertenecían al fotógrafo desaparecido y su secretaria, numerosos amigos y conocidos de las familias de las víctimas, se hicieron presente a lo largo de la jornada en ambos hogares para testimoniar su pena.

Los cadáveres arribaron a Rivadavia en las primeras horas de la madrugada. A las 17.30 partió el cortejo fúnebre de la casa de Bernal, situada en Luzuriaga y Fausto Arenas. El ataúd con los restos de José Bernal fue ubicado en una carroza descubierta que era acompañada por otro vehículo portacorona. Al llegar a la intersección de Wenceslao Núñez y 25 de Mayo se unió con el acompañamiento de Albina del Carmen Ruartes, para dirigirse a la parroquia San Isidro Labrador, donde el padre José Surassi impartió la bendición y dirigió un responso religioso.

Una larga caravana de automóviles, camiones y ómnibus siguió al cortejo hasta la necrópolis. Allí fueron bajados los féretros y conducidos a pie hasta los sepulcros. Albina del Carmen Ruartes fue inhumada en el sector oeste y José Bernal en el lado este.

Alrededor de un millar de personas se hizo presente en el lugar.

Finalizará un plazo para denunciar armas

Informó el Departamento de Relaciones Policiales que el 17 de este mes vencerá el plazo acordado por el Registro Nacional de Armas, dependiente del Ministerio de Defensa, para denunciar el armamento considerado de guerra.

Los que se encuentren en esas condiciones deberán presentarse a la unidad policial más cercana con cédula de identidad de la Policía de Mendoza, libreta de enrolamiento o cívica o documento nacional de identidad, según corresponda.

En el caso de armas de uso civil, se deberá adjuntar un giro bancario de 18 pesos por arma a nombre de la Tesorería de la Policía de Mendoza, y las características del arma, y si lo fueran de guerra, acompañaran también giro bancario de 40 pesos por arma al Registro Nacional de Armas, certificado de empleo, jubilación o impositiva o cualquier documento que acredite medio de vida lícito. La policía exhorta a los tenedores de ese armamento a que cumplan con la ley e impidan de esa manera ser castigados por el Código Penal y que se los confunda con delincuentes.

Perdió la vida un peatón que fue atropellado

En calle Montes de Oca, frente al hipódromo, en Godoy Cruz, perdió la vida una persona al ser embestida por un camión. La víctima aún no ha sido identificada. El camión era conducido por Héctor David Arcos, chileno, de 30 años, residente en el barrio jardín Serrano.

El comunicado de la policía agrega que el accidente se produjo cuando el desconocido cruzaba la arteria. Sufrió traumatismo de cráneo, pérdida de conocimiento, contusiones y escoriaciones en el rostro, además de fractura de costillas y en una pierna, a raíz de lo cual ocurrió su deceso.

ESTADO DEL TIEMPO

(Datos suministrados por el Servicio Meteorológico Nacional, dependiente del Comando de Regiones Aéreas).

Ayer

MAXIMA: 22,0ºC
MINIMA: 6,9ºC

La temperatura máxima del día de ayer en el aeropuerto "El Plumerillo", fue de 22º, y se registró a las 16.50, mientras que la mínima, de 6,9º se anotó a las 5.50 horas.

Durante el día:

	Temp.	H. Rel.
6 hs.	7,5º	93 %
9 hs.	9,4º	85 %
12 hs.	16,8º	45 %
15 hs.	21,0º	22 %
18 hs.	20,5º	20 %
20 hs.	19,7º	23 %

Lluvias (cantidad en mm).

Malargüe	2
C. Redentor (nieve)	5
Pte. del Inca (nieve)	2

Estado general en el país a las 16:

Continuaba el fuerte temporal de nieve en todo el sector cordillerano desde Cuyo al S., afectando además a la ciudad de Bariloche y Esquel. El cielo permanecía totalmente nublado desde Cuyo - Bs. As., al S., registrándose lluvias en el S.O., de Mendoza, Neuquén, y en el O. de la Patagonia, quedando el resto del territorio nacional con cielo parcialmente nublado o con poca nubosidad. La circulación que predominaba era del cuadrante N., en el N. y centro nacional, del N.O., en el E. patagónico, mientras que en el O. de ese sector los vientos de intensidad moderada soplaban del cuadrante S.O., debido al avance de un frente frío. Las temperaturas eran las siguientes: 26ºC en las provincias norteñas, 22ºC en las centrales, descendiendo a 14ºC en Neuquén y Río Negro, 12ºC en Chubut, 7ºC en Santa Cruz y en las Islas Malvinas, y 3ºC en Tierra del Fuego.

Estado general en Cuyo hasta las 20:

Continuó durante toda la jornada de la víspera el fuerte temporal de nieve y viento en el sector cordillerano, con ráfagas de hasta 100 km.h., mientras que el efecto Zonda que el miércoles se manifestaba en altura, afectó en superficie al N. de Mendoza y San Juan, con vientos del cuadrante N.O., cuya intensidad superó por momentos los 75 km.h. Por otra parte, el cielo permaneció con abundante nubosidad, registrándose lluvias en la ciudad de Malargüe. En las últimas horas de anoche un frente frío en su desplazamiento hacia el E.N.E., se encontraba al S.O. de Cuyo, el cual pondrá fin en la fecha a la situación de viento Zonda.

Temperaturas

(En grados enteros)

	Máx.
San Juan	28
San Luis	21
V. Mercedes	21
C. Redentor	–8
Pte. del Inca	–1
Uspallata	9
San Martín	21
La Paz	22
San Carlos	18
San Rafael	18
General Alvear	18
Malargüe	6

Hoy

PRONOSTICO OFICIAL

Nublado y fresco, con nevadas en cordillera.

Estado de los caminos

(Datos suministrados por la Policía de Mendoza)

Transitables en general. Ruta internacional a Chile, transitable hasta Uspallata. El resto transitable con mucha precaución.

Becas a médicos residentes del hospital Central

Por decreto Nº 684 la Intervención Federal dispuso una asignación mensual a médicos residentes que prestan funciones en el Hospital Central de esta ciudad.

Abarca desde el 1º de junio al 31 de diciembre del corriente año, y su detalle es el siguiente: bonificación mensual de $ 3.340 a los jefes médicos residentes (4 en total), con servicios en Cirugía II, Clínica Médica II, Clínica Médica III y Oftalmología.

A médicos residentes de 3er. año, asignación de $ 2.783 (12 en total), con funciones en Clínica Médica III, Clínica Médica II, Cirugía y Oftalmología.

A médicos residentes de 2º año (13 en total), asignación de $ 2.530, con funciones en Clínica Médica III, Clínica Médica II, Cirugía II, Oftalmología.

A médicos residentes de 1º año $ 2.300 (10 en total), con funciones en Clínica Médica II, Clínica Médica III y Oftalmología.

Empleados de escribanías se agruparán

Durante una asamblea que tendrá lugar hoy, a las 20.30, en 9 de Julio 1141, de ciudad, quedará formalmente constituido el Centro de Empleados de Escribanías de Mendoza.

La entidad agrupará al personal que cumple funciones en las escribanías de la provincia. En el transcurso de la asamblea se aprobarán los estatutos y se elegirán las autoridades de la entidad.

Visita.— En la tarde de ayer concurrieron a nuestra Redacción, los señores Segundo Funes, presidente; Salvador Armando Bruno, secretario, y Juan Carlos Stella, secretario de prensa y difusión del comité provisorio del Centro de Empleados de Escribanías.

Expresaron que en la provincia se desempeñan como empleados en estudios de escribanos, unas 2.000 personas, y que el nacimiento del Centro se produce "en un momento oportuno para aglutinar a esos empleados que por distintas circunstancias estuvieron dispersos".

La nueva entidad tendrá como objetivos, mantener las mejoras sociales y otras conquistas obtenidas hasta el momento; promover la solidaridad y camaradería entre los empleados de las escribanías; fomentar la cultura y capacitación de los empleados, creando para ello escuelas e institutos; luchar por haberes jubilatorios acordes a las actuales necesidades y por la vivienda propia para los empleados de escribanías, y creación del banco de libros.

Destacan la concurrencia en homenaje a Perón

El Partido Justicialista —a cuyo cargo estuvo la organización del homenaje en memoria del teniente general Juan Domingo Perón, realizado en la basílica de San Francisco— cursó notas por su presencia en la ceremonia, a numerosas personalidades. Entre ellas, al interventor federal, doctor Luis María Rodríguez, a los miembros de su gabinete y funcionarios de todas las jerarquías; al arzobispo de Mendoza, monseñor Olimpo Santiago Maresma; a representantes de las Fuerzas Armadas, miembros de la Suprema Corte, dirigentes partidarios y de la CGT y 62 Organizaciones. También dirigió un mensaje "a los afiliados y a quienes integraron la enorme concurrencia popular que quiso de esa manera, tributar merecido homenaje al ex presidente fallecido".

Señaló el doctor Mauricio A. Scatamacchia "que el clima de unción y recogimiento y la visible emoción de los asistentes al acto religioso, y las manifestaciones de fe peronista y fervorosa adhesión a la señora presidente de la Nación, señora María Estela Martínez de Perón, a su terminación, pusieron una vez más de manifiesto el profundo afecto y el enorme pesar que la desaparición de Perón ha provocado en el pueblo argentino".

Comuna: vence plazo para pagos con descuento

La Municipalidad de la Capital recordó a los contribuyentes en general, el vencimiento del plazo acordado para gozar del 15 % de descuento en los pagos correspondientes a los derechos municipales, que se efectúen por anualidad completa.

El programa que en tal sentido se ha establecido, es el siguiente: los pagos que se efectúen hasta el 7 de este mes, tendrán un descuento del 15 %; los que se realicen hasta el 7 de agosto, el descuento será del 10 por ciento y hasta el 5 de setiembre, el 5 por ciento; a partir de ese día y hasta el 30 del mismo mes, sin descuentos ni recargos.

Por otra parte, ante consultas formuladas con relación al pago del primero y segundo trimestres, cuyo vencimiento se operó el 30 de junio coincidentemente con el paro bancario producido ese día, se aclaró que aquellos contribuyentes que pagaron esos derechos con el agregado del 3 por ciento, por mora, podrán, no obstante, beneficiarse con el descuento indicado más arriba, completando el pago con la anualidad completa en cualquiera de aquellos términos.

En esos casos tendrán los siguientes beneficios: el descuento que corresponda sobre todo el año de acuerdo con la fecha de pago; descuento de recargo que hubiera pagado el primero y segundo trimestres; si paga en fecha en que no hay descuento —del 6 al 30 de setiembre— se le descontará el recargo señalado anteriormente.

El ministro de Economía viaja a San Rafael

El ministro de Economía de la Provincia, doctor Roberto Mosso Furlotti, viajará el próximo lunes al departamento San Rafael.

El funcionario tomará contacto con los productores, comerciantes e industriales de la zona, a fin de estudiar sobre el terreno las soluciones más apropiadas a las inquietudes que se plantean. Concederá audiencias a las entidades que lo soliciten, las que se realizarán en la sede de la Municipalidad.

Durante su permanencia en el Sur, el doctor Mosso Furlotti visitará establecimientos La Colina y dependencias del Ministerio que tienen su asiento en San Rafael.

Al día siguiente —martes— el ministro se trasladará a General Alvear con igual propósito, estableciéndose en la comuna.

Frustraron un atraco en inmueble céntrico

Dos individuos escaparon rápidamente luego de un frustrado atraco perpetrado en un edificio de departamentos de Necochea 157, de ciudad. La denuncia la formuló en la seccional Primera la señora Emilia Pucciarelli de Granata, de 78 años, víctima de este hecho.

Según el informe suministrado por la policía, los desconocidos, con evidente acento extranjero, habían concurrido un día antes al departamento de la señora de Granata manifestando ser empleados de la Compañía Argentina de Teléfonos. Dijeron que revisarían el aparato telefónico, tras lo cual se fueron, no sin antes advertirle que volverían a terminar con las reparaciones.

Precisamente regresaron el miércoles. La señora de Granata se hallaba con su empleada, Elvira Alorca y al resultarle sospechosos los sujetos, les impidió pasar. En esa emergencia los desconocidos extrajeron armas de fuego y amenazaron a las dos mujeres, al mismo tiempo que les decían: "este es un atraco, no griten y no les pasará nada". Sin embargo, la empleada comenzó a pedir auxilio, motivo por el cual los maleantes optaron por escapar sin lograr sus propósitos de robo.

Atacaron a un sereno

En la seccional 15ª de Tunuyán se presentó el señor Juan Ventura, en su carácter de gerente de la estación de servicio ubicada en San Martín y Lisandro de la Torre, de Tunuyán, para denunciar un robo perpetrado en ese negocio.

La información policial añade que poco antes había sido asaltado por un individuo joven el sereno del local, señor Antonio Rivas Giménez, español, de 57 años. El maleante se apoderó de 500 pesos y luego de amordazar y encerrar en un baño al sereno, se dio a la fuga.

Herido de bala

También indica el parte de la policía que fue asistido en el hospital un hombre con una herida de bala en una pierna. Se trata de Alfredo Ramón Antúnez, residente en Alvear 1022, de Guaymallén.

Se agrega que la víctima fue herida cuando circulaba en bicicleta por calle Ituzaingó. Interviene la seccional 16ª de Las Heras.

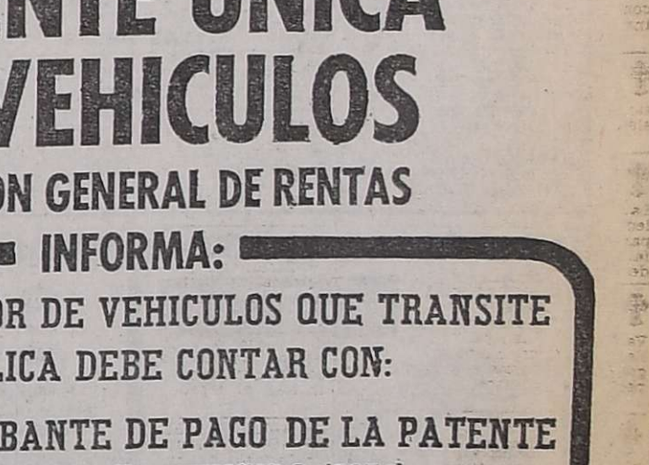

Vuelco en el parque

En estado delicado fue internada en el hospital Emilio Civit una persona que sufrió un accidente de tránsito alrededor de las 17 de ayer frente al asilo "Monseñor Orzali", en avenida El Libertador del parque San Martín. El conductor de un Fiat 600, Jorge Carlos Cuervo, residente en Juan B. Justo 729, de Dorrego, Guaymallén, resultó con herida cortante en cuero cabelludo y hundimiento de cráneo, según informó la policía.

El automóvil se desplazaba a elevada velocidad —según se dijo— hacia el Este y al llegar a la rotonda situada frente al asilo, volcó al intentar girar Cuervo hacia la derecha. El coche se estrelló finalmente contra un árbol.

CONVOCATORIA

La UNION MUTUAL DE JUBILADOS Y PENSIONADOS DE LA PROVINCIA a solicitud de afiliados y de conformidad a lo determinado en los artículos 7 y 38 de los Estatutos vigentes, se convoca a ASAMBLEA EXTRAORDINARIA para el día 26 de julio de 1975, a las 9.30 horas, la que se celebrará en su sede, sita en calle Rivadavia 788 - Ciudad, para tratar el siguiente:

ORDEN DEL DIA

1º Modificación de los Estatutos Sociales adecuándolos a lo que establece la Ley Nacional Nº 20.321.

2º Designación de dos socios para que firmen el Acta de la Asamblea, juntamente con el Presidente y Secretario.

ANASTASIO B. LOPEZ
Presidente

4|7|C|491|4|7

CENTRO DE EMPLEADOS DE ESCRIBANIAS DE MENDOZA

Invita a todos los empleados de Escribanías a la Asamblea General a realizarse HOY, 4/7, A LAS 20.30 HS., EN 9 DE JULIO 1141, para tratar el siguiente Orden del Día: 1º) Designación de dos socios para que firmen el acta de Asamblea; 2º) Lectura y Aprobación de los Estatutos Sociales; 3º) Elección de Autoridades y facultar al Presidente y Secretario para realizar las gestiones de aprobación y obtención de la Personería Jurídica.

COMISION ORGANIZADORA

SALVADOR ARMANDO BRUNO
Secretario

SEGUNDO FUNES
Presidente

4|7|C|501|4|7

IMPUESTO DE PATENTE UNICA DE VEHICULOS

DIRECCION GENERAL DE RENTAS

INFORMA:

TODO CONDUCTOR DE VEHICULOS QUE TRANSITE EN LA VIA PUBLICA DEBE CONTAR CON:

- EL COMPROBANTE DE PAGO DE LA PATENTE POR EL ULTIMO AÑO VENCIDO (1974)
- SU LICENCIA DE CONDUCTOR
- LA TARJETA DE IDENTIFICACION DEL VEHICULO

El cumplimiento del pago de la PATENTE del último año vencido (1974), será fiscalizado por DIVISION TRANSITO DE LA PROVINCIA DE MENDOZA y DIRECCION DE TRANSITO y TRANSPORTES

EVITE SANCIONES Y SECUESTRO DEL VEHICULO

PAGUE SU PATENTE HASTA EL AÑO 1974 INCLUSIVE

MINISTERIO DE HACIENDA
INTERVENCION FEDERAL EN MENDOZA

Homenaje a Maurice Ravel y concurso para pianistas

Con motivo de cumplirse este año el centenario del nacimiento del insigne músico francés Maurice Ravel, la Asociación Filarmónica de Mendoza realizará una serie de actos en conmemoración del acontecimiento.

Será dictado un cursillo sobre la vida y la obra de Ravel a cargo del profesor Eduardo Grau y se realizará el Concurso Anual Internacional que para jóvenes pianistas organiza AFIM.

Reglamento

El concurso se realizará durante el mes de noviembre de 1975. Pueden participar ejecutantes que no sobrepasen los 30 años de edad a la fecha del concurso y que acrediten un mínimo de dos años de residencia en su país de procedencia. Pueden participar ejecutantes de la Argentina, Bolivia, Brasil, Chile, Paraguay y Uruguay.

Las solicitudes serán recibidas en la secretaría de AFIM, Catamarca 31, local A-24, galería Tonsa, Mendoza, Argentina, teléfono 242717, hasta el 8 de noviembre del actual con los siguientes requisitos: nombre y apellido, documentos de identidad, domicilio real y teléfono. Breve reseña biográfica ilustrativa, en especial de antecedentes de estudios y datos de actuación artística. Arancel de inscripción por valor de $ 300,00 en efectivo, giro postal o bancario.

La presentación de la solicitud significa el compromiso de acatar sin reservas de ninguna especie las condiciones impuestas en el reglamento. Los inscriptos que sean aceptados por la comisión del concurso deberán presentarse a rendir la prueba eliminatoria el 20 de noviembre a las 8, oportunidad en la que se sorteará el orden de los ejecutantes. Se realizarán dos pruebas: una eliminatoria y otra final. Sin perjuicio de ello, el jurado podrá someter a los concursantes a pruebas adicionales, si lo considera necesario. Ambas pruebas serán públicas; los participantes deberán hallarse presentes en el momento de ser llamados a rendirlas, so pena de quedar excluidos.

El jurado estará integrado por destacadas personalidades del arte y la crítica musical y sus decisiones serán inapelables.

Pruebas

La eliminatoria consistirá en un recital de una duración de 30 minutos que incluya la obra impuesta: "Sonatina", de Ravel.

La final consistirá en un recital de una duración de 45 minutos que incluya obras, no ejecutadas en la prueba eliminatoria, debiendo figurar en el mismo una obra de autor argentino y una de Ravel. En el caso de esta prueba el jurado también atenderá a la calidad del programa.

Recompensas

Sin perjuicio de otras recompensas que logren aportarse, se discernirán las siguientes: primer premio: un recital a realizarse en la Temporada de Conciertos 1976 de AFIM, cuyos honorarios se fijan en $ 4.000,00, pasaje y estada. Segundo premio: un recital a realizarse en la misma temporada, cuyos honorarios se fijan en $ 3.000,00, pasaje y estada. Premio Subsecretaría de Cultura de la Provincia: un recital auspiciado por la subsecretaría, cuyos honorarios se fijan en $ 2.000,00. Este premio será adjudicado a un residente en Mendoza (mínimo 5 años), no es acumulable y es independiente de los anteriores premios.

GALLINAS
DOBLE PECHUGA
EVISCERADAS
15,90 EL KILO
AVICOLA PELLEGRINI
PELLEGRINI 1380
GODOY CRUZ
4|7|F|73345|5|7

Acto de recordación en Galli

Hoy a las 18.30, un grupo de amigos del Auditorium Galli descubrirá una placa que recuerda el primer aniversario de esa sala de música y como homenaje a la obra cultural que allí se desarrolla.

El 16 de marzo del año pasado abrió sus puertas para brindar un lugar más donde las manifestaciones culturales tuviesen cabida. Tanto en 1974 como en lo que va de 1975 se han ofrecido semanalmente numerosos recitales de música clásica y popular, la mayor parte de ellos organizados por la Escuela Superior de Música de la Universidad Nacional de Cuyo.

Diversas entidades culturales que actúan en nuestro medio han tenido también la oportunidad de ofrecer en esa sala recitales, ciclos de conferencias, ciclos de películas, etc. Conjuntos locales de música folklórica, de jazz y de tango han intervenido en los espectáculos ofrecidos.

Para dejar testimonio de su agradecimiento por la labor cultural que se realiza, los amigos del Auditorium colocarán la placa de referencia.

El público tendrá libre acceso.

Jorge Martínez, Rolando Dumas, Ricardo Galán y Franco Nery en una escena

"Los irrompibles", estreno nacional en el Gran Rex

Para el 9 de julio se anuncia el estreno nacional de "Los irrompibles" en el cine Gran Rex.

Según nos hace saber la distribuidora "Nort Film", "Los irrompibles" es el primer film argentino de aventuras al estilo de los clásicos "westerns", y una de las más costosas de las filmadas en nuestro país.

Tiene por escenario natural la provincia de San Luis, cuyos hermosos parajes han sido fotografiados en colores. El reparto está encabezado por Jorge Martínez y Ricardo Spalter (Toto Paniagua) a quienes acompañan Enrique Almada, Eduardo D'Angelo, Berugo Carambula, Andrés Redondo y Graciela Alfano.

La música, cuyos dos temas centrales serán lanzados en estos días en un simple, pertenece a Luis María Serra, el mismo de "Juan Moreira", "La Mary" y "La gran aventura".

Produjo Fernando Molina y dirigió Emilio Vieyra (el mismo dúo que lanzó "La gran aventura").

Marina Puebla expone óleos en Rosario

En la galería Renom de Rosario, inaugurará el próximo lunes una muestra de óleos la artista plástica Marina Puebla, quien presentará en una exposición que estará habilitada hasta el 19, veintitrés obras cuyos temas son de carácter humano. La exposición tiene el auspicio del Instituto Argentino de Cultura Hispánica de Rosario y del Círculo Cultural Femenino Hispano Argentino de Mendoza.

La artista

Marina Puebla es una pintora nacida en Rosario, donde estudió con los maestros Nicolás Antonio de San Luis, Dasso y Zimy. Desde hace veinte años reside en Mendoza y esta será la primera vez, después de tan larga ausencia de su ciudad natal, que exhibirá obras en aquella localidad. Ha recibido varios premios tanto en Rosario como en Mendoza, y por lo que respecta a su provincia nativa, las distinciones las logró en los primeros años de su carrera artística.

Plásticos de Mendoza en Tucumán

En la Casa de la Cultura del Consejo Provincial de Difusión Cultural en la ciudad de Tucumán, se exhibe una muestra de artes plásticos presentada por la Escuela Superior de Artes de la Universidad Nacional de Cuyo. En el acto inaugural hizo la presentación la interventora en la Escuela Superior de Artes, profesora María Angélica Correa, quien expresó que era deseo de la Universidad Nacional de Cuyo hacer conocer las actividades de su escuela de arte, e intensificar el intercambio cultural con Tucumán.

En la muestra figuran grabados de Víctor Delhez, Ricardo Scilipoti y Sergio Sergi; esculturas de Beatriz Capra, Arturo González, Sara Mansilla, Eliana Molinelli, Héctor Nieto y Miguel A. Sugo y pinturas de Roberto Azzoni, Sdravko Ducmelic, Angel Oliveros y Marcelo Santángelo.

Los artistas Delhez, Ducmelic y Sugo viajaron a Tucumán, donde darán conferencias sobre la actividad artística en Mendoza.

La muestra estará habilitada hasta el 7 de julio.

Concierto del ciclo "Música del siglo XX"

Hoy, desde las 19, en el auditorium Galli, la Escuela Superior de Música ofrecerá el tercer concierto del ciclo "Música del siglo XX", dedicado a autores ingleses, que estará a cargo del quinteto de vientos. La disertación correrá por cuenta del profesor Eduardo Grau quien expondrá sobre el tema "La tensión rítmica" (precisión, primitivismo y jazz). El programa musical estará integrado por las siguientes obras: "Permutazioni a Cinque" de Matyas Seiber; "Dos miniaturas" de Gilbert Vinter y "Three Shanties" de Malcolm Arnald.

El quinteto de vientos está integrado por los profesores Lars Nilsson (flauta); Juan José González (oboe); Atilio L. Cascone (clarinete); Miguel H. Salinas (corno) y Roque Russo (fagot).

El público tendrá libre acceso a la sala.

Poctisa mendocina fue premiada en un certamen

Informó el Círculo de Mujeres Intelectuales de Mendoza, que la presidenta de esa entidad, Bella Fanelli, ha obtenido el primer premio en el concurso literario, sección poesía, que convocó recientemente la emisora local LV 8 Radio Libertador, dentro de su programa "Dos a las veintidós". La distinción le fue otorgada por su poema "Niño solo".

La poetisa Bella Fanelli pertenece, también, como socia fundadora de la filial Mendoza, al Círculo de los Poetas de La Matanza, provincia de Buenos Aires y al Ateneo Artístico Mendocino.

Cortos alemanes exhibirán en el Goethe-Institut

El Instituto Cuyano de Cultura Alemana presentará hoy, a partir de las 20, en la sede del Goethe - Institut, Lavalle 417, una serie de películas de corto metraje distribuidos por Transtel (organismo de la televisión de la República Federal Alemana, para el exterior), habladas en castellano, con los siguientes títulos: "Los viajes de Durero hacia Venecia", "Bajo la luz de los reflectores: la estrella", "Johannes Brahms", "El cabo", "Un 470?", "¿Un bote de carreras OC?" y "El mundo de Anneliese Rothenberger".

El público podrá concurrir libremente a la función.

Ofrecen hoy tres documentales sobre temas mendocinos

A partir de las 19 de hoy, en el Museo de Historia Natural "Juan Cornelio Moyano", habrá una función de cine con la exhibición de películas documentales, relacionadas con las características geográficas y ecológicas de Mendoza y el cultivo de las zonas áridas.

El material a proyectarse tiene los siguientes títulos: "Paisajes del desierto", "Aguas subterráneas" y "El hombre y el desierto".

Previamente a la exhibición el profesor Julio R. Contreras, miembro del Consejo Nacional de Investigaciones Científicas y Técnicas, expondrá sobre los temas fílmicos.

"EL CALEUCHE"
Cena - Show
ACTUAN:
Los Artilleros
Los Dagos
Hnos. Gómez
Baile y Diviértase
Exquisito Menú $ 120.
PERU 2164 - MENDOZA
4|7|F|73358|4|7

Independencia: películas de F. Fellini

Mañana a las 21 en el teatro Independencia, el Instituto Italiano de Cultura presentará dos obras del gran director italiano Federico Fellini.

Se trata de "Fellini Ocho y Medio" y "Julieta de los espíritus". Las dos películas pertenecen a la Cinemateca Nacional Italiana, son en versión original e integral; su duración es algo mayor de la de las copias habitualmente distribuidas en circuitos comerciales.

La entrada es libre.

Estudiante de guitarra irá becado al Brasil

Informó la Escuela Superior de Música que el alumno Rodolfo Manuel Lahoz, que cursa segundo año profesional de la cátedra de guitarra de la profesora Gladys Andreozzi de Valentini, ha obtenido el primer premio en la selección realizada en el Círculo Guitarrístico Argentino de la Capital Federal, para asistir al seminario organizado por el Liceo Musical Palestrina, de Porto Alegre. Brasil.

Rodolfo M. Lahoz

La distinción consiste en una beca para un curso de perfeccionamiento de guitarra y materias complementarias, que se efectuará en el presente mes en aquella ciudad brasileña. Las clases serán dictadas por los maestros Jorge Martínez Zárate de Buenos Aires, hermanos Abreu de Brasil, Guido Santórsola y Abel Carlevaro de Uruguay y Roberto García Morillo, entre otros.

Exhiben hoy esculturas de Rosemary Gardes

La Dirección de Acción Cultural de la Provincia inaugurará hoy, a las 19.30, en el Museo Municipal de Arte Moderno, una muestra de esculturas de la artista germano-argentina Rosemary Gerdes. Se compone de obras realizadas en madera, mármol y bronce y figuran entre ellas varias inéditas.

La exposición ha sido organizada por la Subsecretaría de Cultura de la Provincia, a través de la Dirección de Acción Cultural, y tiene el auspicio del Museo Municipal de Arte Moderno y de la Casa de Mendoza en Buenos Aires.

Los hijos de dos artistas se suicidaron

LOS ANGELES, 3. (Télam). — El hijo del actor y bailarín Dan Dailey se suicidó disparándose un tiro, frente a un hospital de Santa Mónica.

Un vocero policial dijo que el hijo de Dailey, también de nombre Dan, llegó caminando hasta el hospital "St. John", aproximadamente a las cuatro de la tarde y pidió ser atendido por el personal de la guardia. Luego de informársele que debía dirigirse a otro hospital, salió del edificio y aparentemente se disparó un tiro en la boca.

El viernes último, Jonathan Peck, hijo del actor Gregory Peck, fue encontrado muerto en su casa de Santa Bárbara, aparentemente también por suicidio.

Documentales artísticos en Radio Nacional

Mañana a las 18 en el auditorio de Radio Nacional, Emilio Civit 460, Mendoza, el Instituto Italiano de Cultura presentará los siguientes documentales:

De la serie Grandes Pintores "Massacio en la iglesia de Santa Ana" y "Antonio Fontanesi". "Containers", un objeto casa; "El mármol", en su aplicación en edificios y departamentos; "Había una vez Baco", historia de la vid y del vino, y "Motores de alta propulsión", información industrial.

La entrada es libre.

Espectáculo de revistas sigue en el Avenida

Dos funciones habrá hoy en el teatro Avenida con la revista "Aquí se mata de risa", a las 21 y a las 23. El elenco está integrado por Alfredo Barbieri, Moria Casan, Don Pelele, Patricia Dal, R. García Ramos, Lynn Alison, Carlos Reyes, Juan Carlos Lema, Graciela Buttaro, Nikket Squar, Cecilia Canale, Teresa Calderano y Mabel Roger. También participa en el espectáculo el grupo folklórico "Malón argentino".

La dirección está a cargo de Carlos A. Petit.

Mañana habrá funciones a las 21, a las 23 y en trasnoche a la 1; el domingo a partir de las 18.30 y 21.30; martes, desde las 21 y luego a partir de las 23 y el miércoles, últimas actuaciones, con funciones a las 18.30 y 23.

Inaugura hoy Juan Scalco una muestra de óleos

En el Museo Municipal de Arte Moderno, hoy, a las 19, será inaugurada una muestra de óleos del pintor mendocino Juan Scalco. Está integrada por 19 obras cuyos temas predominantes corresponden a personajes y lugares de Mendoza, figurando entre ellas una pintura dedicada a nuestra ciudad que tiene por título "Canto de amor a Mendoza, a su pueblo y a su clase trabajadora".

Durante la permanencia de la muestra, el artista explicará a los visitantes sus ideas sobre el arte pictórico que él desarrolla.

Las obras se titulan: "Playa de la isla Gorritti", "Domingo en el parque", "Firmando por la paz", "Otoño en el rosedal", "Callecita", "A pesar de todo vendrán días alegres y bellos por vivir", "¿Hasta cuándo?", "Breve historia de la humanidad", "Preparándose para la prueba final", "Jugando a la pelota", "Jardineros cortando césped en la estación terminal", "Otoño en Las Vegas (Potrerillos)", "Paisaje precordillerano", "Amor bajo cirulos en flor", "Paisaje con parrales y estanque", "Paseando por el rosedal" y "Me quiere mucho".

Dictarán un curso pianístico sobre la sonata clásica

La Escuela Superior de Música con la colaboración del Instituto Cuyano de Cultura Alemana, realizará un curso de perfeccionamiento de piano sobre la sonata clásica, a cargo del pedagogo alemán Kurt Bader. Será dictado entre el 15 y el 22 de setiembre y está reservado para egresados de las Escuelas Superior de Música en la especialidad de piano.

Las inscripciones se reciben hasta el 4 del actual, en la secretaría académica, Lavalle 2... ciudad, de 10 a 13, donde los interesados pueden obtener mayores datos.

Será recordada hoy la pintora Bibi Zogbe

En el salón acústico de la Municipalidad de la Capital, 9 de Julio 500, subsuelo, hoy, a partir de las 19, se desarrollará un acto de homenaje a la pintora argentino - libanesa Bibi Zogbe. El doctor Adolfo Ruiz Díaz pronunciará una conferencia que será ilustrada con diapositivas de colores, con el tema "Bibí Zogbe, pintura y flores".

El acto lo organiza la filial Mendoza de la Unión Libanesa Cultural Mundial y cuenta con el auspicio de la comuna capitalina.

CINES Y TEATROS

CENTRO

AMERICA - Hoy: "TREN ESTACION CIELO". "ME COMPEIN PAPA".
AVENIDA - San Martín 1339. Tel. 215369. - Hoy dos funciones 21 y 23 horas. "AQUI SE MATA DE RISA". Mañana 21, 23 y trasnoche. Programa prohibido menores de 18 años.
CITY - Hoy de 14.30 a 24 hs. "HAGAMOS EL AMOR EN SERIO". Además: "UNA DAMA Y UN CANALLA".
CARIBIAN - Hoy a las 21 hs. "MI NOVIA EL..." y "LOS DOCTORES LAS PREFIEREN DESNUDAS".
CENTER - Hoy Cont. de 13.30 a 24 hs. "EL ARCHIVO DE ODESSA" y "NOVIA POR CORREO".
CINEMA - Hoy Cont. de 14 a 24 hs. "LOS HIJOS DEL CAPITAN GRANT" - "LA NOCHE DE LAS NARICES FRIAS".
CONDOR - HOY Cont. de 14.30 a 24 hs.: "MARIDOS DE VACACIONES" y "LA GRAN RUTA".
LAVALLE - Hoy cont. de 14 a 24 hs.: "NAZARENO CRUZ Y EL LOBO" y "MARIA, YE YE".
OPERA - Hoy continuado de 14 a 24 hs.: "CUERNO DE CABRA". "EL 41".
LUXOR - Hoy Cont. de 14 a 24 hs. "JUNTOS SON DINAMITA". "EL TRITURADOR".
PREMIER - Hoy cont. de 13.45 a 24 hs.: "EL AMOR A LA HORA DE LA SIESTA". "INTIMIDADES DE UN SEDUCTOR".
GRAN REX - Hoy cont. de 14 a 24: "JUGGERNAUT". "DOS VALIENTES CONTRA KUNG FU".
REAL - Hoy a las 21 hs. "AHORA MI NOMBRE ES NADIE" y "TRADER HORN".

ROXY - Hoy Cont. de 14 a 24 hs.. "JUNTOS SON DINAMITA". "EL TRITURADOR".
SELECTRO - Hoy 21 hs.: Noticiero Panamericano; 21.05: hs. "UNA EVA Y DOS ADANES" y "EL VIAJE".
AUTOCINE BROADWAY - Hoy 21 hs.: "UNA CIUDAD LLAMADA BASTARDA" y "CONTRATC EN MARSELLA".
EL CERRO CINE AUTO - El Challao. - Hoy 21 hs.: "LOS CHIFLADOS DEL BATALLON". "EL EXTRA".
GRAN AUTOCINE MENDOZA - Hoy 21 hs.: "007 Y EL HOMBRE DEL REVOLVER DE ORO". "ALGUNAS CHICAS LO HACEN".

GODOY CRUZ

CEC - Hoy 21 hs. Doble programa: "Vivir por vivir" y "Pistola de doce cruces". Colores.
PLAZA - Hoy 21 hs. "Matando sin compasión". Complementa: "Pistolero maldito". Colores. Sin restricciones.
SPORTSMAN - a las 21 hs. Hoy "El pibe cabeza" y "El amor infiel".

GUAYMALLEN

LA SIRENA - Hoy 21 hs.: "Siempre fuimos compañeros" y "Carmiña".
VICTORIA - Hoy 21 hs. "La última caza" y "Vampira".

LAS HERAS

BELGRANO - Hoy 21 hs.: "El analfabeto" y "Al-Capone".

MAIPU

ARGENTINO - a las 21 hs. Hoy "Los hombres del clan" y "Un toque de distinción".
IMPERIAL - Hoy 21 hs. "Los tres discípulos de la muerte" y "Dos lindas chicas en pijama".

PALMIRA

COLON - Hoy 21 hs.: "Rolando Rivas Taxista" Technicolor. y ""Hoy le toca a mi mujer" Technicolor.

SAN MARTIN

CERVANTES - Hoy 21 hs.: "Amor y sexo" y "Pasión por el peligro".
MAYO - Hoy 21 hs.: "Erase una vez en Hollywood" y "Sinfonía mortal".
MONUMENTAL - Hoy 21 hs.: "Triángulo de cuatro" y "Los caballeros de la cama redonda"

RIVADAVIA

ARGENTINO - Hoy 21 hs.: "El paraíso viviente" y "Siete contra todos".
DUCAL - Hoy 21 hs.: "Mc Q. detective implacable" y "Erik el vikingo".

LA CONSULTA

REAL - Hoy 21 hs.: "Crimen en el expreso de Oriente" y "Colgado de un árbol".

SAN RAFAEL

ANDRES - Domingo cont. de 13.45 a 19: "Alto rubio y con zapatos negros", y "Dos contra la ciudad".
GRAN SUR. - Domingo, cont. de 3.45 a 9 hs.: "Inga" y "Y después los perros".
IDEAL - Tel. 21882 - Hoy 14 a 24 hs. "Amarcord" y "Una chica y un señor".
MARCONI - Hoy 21 hs. Domingo cont. de 13.45 a 19 hs.: "La pandilla de Rintintin" y "El gendarme de Saint Tropez".

La Strada del Sole
RESTAURANT
ALMUERCE Y CENE
EXQUISITO MENU A LA CARTA
AIRE ACONDICIONADO
SELECTO AMBIENTE RESERVE SU MESA
AL TEL. 252510 ESPEJO 260 - MENDOZA

VIERNES Y SABADO
CON LA ACTUACION DE
GUILLERMITO FERNANDEZ
Voz juvenil, triunfador en Grandes Valores del Tango.
CENA SHOW BAILABLE
en la animación del espectáculo la gracia y simpatía riojana de
MARIANO MORENO
Y GRAN ELENCO
LA CASONA
San Martín Sur 905 • Teléf. 224344 Godoy Cruz *RESERVE MESA DESPUES DE LAS 18

Villa Pagés
La Bodega del 900
RESERVAS A LOS TELS.: 262773 - 262775
AV. de ACCESO Y URQUIZA Villa Nueva
Amplia playa interna para estacionamiento de vehículos

PIELES
armando
OFERTA CONTADO
POR ESTA SEMANA
compre SU ABRIGO de NUTRIA a precio antiguo
RIOJA 860 - MZA. TELEF. 24...

LLEGO VIZCACHA
PALMADA
Gallina Eviscerada
$ 14,- el kg.
Establecimientos Palmada
Gral. Paz 323
LIBERTO PALMADA
4|7|F|733385|4|7

LIMPIEZAS de CUTIS
TRATAMIENTO INTEGRAL DEL ROSTRO
COSMETOLOGIA TOTAL
(ex Experta de Arden y Westerley)
LINEA COMPLETA DE MAQUILLAJES PARA NOVIAS
— Solicitar Turno TELEFONO 256739 —
2|7|F|72932|4|7

ANDINO TENIS CLUB
1816 - 9 de Julio - 1975
CENA - SHOW
Se INVITA a los Señores asociados a la CENA que en conmemoración de la Fecha Patria se realizará en la Sede Social el día:
8 de JULIO de 1975 a las 22 Hs.
— Retirar Tarjetas en Secretaría —
UNICA INVITACION
4|7|F|73315|4|7

3ª SEMANA GRAN EXITO
SIMULTANEAMENTE
ROXY • LUXOR
CONT. DE 14 A 24
"TRINITY" y su amigo se enojan
TERENCE HILL
JUNTOS SON DINAMITA
BUD SPENCER
TECNICOLOR

3ª SEMANA GRAN EXITO
EXCLUSIVAMENTE
CENTER
CONT. DE 14 A 24
La temible ODESSA comienza su plan maestro de destrucción.
La historia es real. El desenlace, asombroso!
JON VOIGHT y MAXIMILIAN SCHELL en
EL ARCHIVO DE ODESSA
TECNICOLOR

HOY GRAN EXITO
CONT. DE 14 A 24
PREMIER
EL AMOR A LA HORA DE LA SIESTA
TECNICOLOR
CENTRO FILM
Marcello Mastroianni
Intimidades de un Seductor
PROHIBIDO MENORES 18 AÑOS

APTA PARA TODO PUBLICO
COLUMBIA - CENTRO FILM
PROHIBIDO MENORES 14 AÑOS

4ª SEMANA CINEMA
APTA PARA TODO PUBLICO
CONT. DE 14 A 24
TRAIGA SUS NIÑOS AL CINE!
Sensacional Doble Programa de WALT DISNEY
Los Hijos del Capitán Grant
DIST. DISNEY - FOX
TECNICOLOR
La Noche de las Narices Frías
HABLADA EN CASTELLANO

Un estilo personalizado. Para lucir y durar.
Amplios, cómodos y versátiles. Con esa calidad deportiva buscada por aquellos que exigen lo mejor.
15 modelos diferentes en novedosos materiales que son moda.
Club Pack
el suceso de PRIMICIA

CARLOS A. PETIT PRESENTA
ALFREDO BARBIERI
MORIA CASAN
DON PELELE
AQUI SE MATA DE RISA!
DE CARLOS A. PETIT / FRANCISCO REIMUNDO / MUSICA: HORACIO LA ROCCA
CON
PATRICIA DAL
R. GARCIA RAMOS
GRACIELA BUTTARO
Lynn Alison
MIKKET SQUAR
Y LA ACTUACION ESPECIAL DE:
GRUPO MALON ARGENTINO
Escenografía y co-dirección: F. Reimundo
Coreografía: Eric Zepeda
DIRECCION GENERAL: CARLOS A. PETIT
PROHIBIDO PARA MENORES DE 18 AÑOS
Hoy dos funciones a las 21 y 23 horas
MAÑANA 21 y 23 HORAS - TRASNOCHE 1 HORA
DOMINGO 18.30 y 21.30 HORAS
— LOCALIDADES NUMERADAS EN VENTA —
TEATRO AVENIDA

Notas Sociales

Casamientos

El padre Fernando Peñalva celebrará la boda de la señorita Lelia de las Mercedes Egusquiza Ferreyra y el subteniente Ernesto Ramón Barrera Cardoso hoy, a las 20.45, en la catedral de Nuestra Señora de Loreto. Serán padrinos los señores Carlos Alberto Egusquiza y su señora Lelia Ferreyra y Ramón René Barrera y su señora Leyenda Cardoso. Testificarán esta ceremonia las señoritas Dora Teresita González Quiroga, María Luisa Delgado Espul, la señora Marta Susana Cardozo Palma de Vagaría y el teniente Luis Alberto Rena.

—En la parroquia de San Agustín quedará consagrado hoy, a las 11.45, el matrimonio de la señorita Marta Susana Cardozo Palma y el señor Jose Martín Vagaría Salvarredi. Actuarán como padrinos los señores Edgardo A. Cardozo y su señora Matilde Palma Aguirre y José P. Vagaría y su señora María Angela Salvarredi, y como testigos, las señoritas Graciela Correa Bergadá y Lelia Egusquiza Ferreyra.

—El casamiento de la señorita Teresita Quiroga Loreti y el doctor Ernesto Naveyra será bendecido hoy, a las 20.30, en la capilla del Colegio María Auxiliadora, por el padre Ernesto Lucini, ceremonia de la que serán padrinos por la novia, la señora María Esther Loreti de Quiroga y el doctor Raúl Facundo Quiroga, y por el novio, el señor Atilio Eloy Naveyra y su señora Josefa Méndez, y testigos, la señorita Alejandra Cippitelli y el señor Francisco Basso.

—Será bendecido hoy, a las 21.30, en la parroquia de San José, el casamiento de la señorita Carlina Julia Santoni y el señor Dardo Fernando Montoto. Intervendrán como padrinos por la novia, la señora Margarita Manzotti de Santoni y el señor Roberto Santoni y por el novio, la señora Hilda Moyano Figueroa de Montoto y el señor Ricardo Lilloy.

—Hoy, a las 12, en la parroquia de Nuestra Señora de la Merced, se consagrará el matrimonio de la señorita Silvia Noemí Hoffmann y el señor Diego Luis Urfalino. Apadrinarán la ceremonia la señora Adelina Menéndez Biancofiore de Urfalino y el doctor Luis Urfalino.

—La señorita Alicia Beatriz Bustos Herrera y el ingeniero Aldo Horacio Malinar contraerán matrimonio hoy, a las 20, en la parroquia del Inmaculado Corazón de María. Serán padrinos los señores Roberto Antonio Bustos Moreno y su señora Fermina Herrera Navarro y Horacio Esteban Malinar Maurich y su señora Nélida Emma Sassi Rostron.

—En la basílica de San Francisco tendrá lugar mañana, a las 21,15, la boda de la señorita Gladys Mirta Ortega Triep y el señor José Horacio Figueroa Cona. Actuarán como padrinos los señores Luis H. Velásquez y su señora María C. de Velásquez y Oscar S. Díaz y su señora Lucía A. de Díaz.

—La boda de la señorita Gladys Zaragoza López y el señor Carlos Capozucco Centeno se efectuará mañana, a las 20, en la parroquia de Nuestra Señora del Perpetuo Socorro, de Chacras de Coria. Intervendrán como padrinos los señores Victorio Zaragoza y su señora María López, y Hércules Capozucco y su señora Elba Centeno. En el acto civil que se realizará hoy serán testigos los señores Ricardo Brites y Carlos Ghirardón.

—BUENOS AIRES, 3. — Se celebrará hoy, a las 19,45, en la basílica del Santísimo Rosario del convento de Santo Domingo, el casamiento de la señorita María de Lourdes Ojea Quintana y el señor Miguel Alfredo Petracchi. Serán padrinos las señoras Susana Falkenberg de Ojea Quintana y Marta Tarelli de Petracchi y los señores Julio María Ojea Quintana y Carlos Petracchi.

Alicia Di Dio de Zeballos

Su fallecimiento. — Hace días dejó de existir en nuestra ciudad, después de larga y penosa enfermedad, la señora Alicia Di Dio de Zeballos, de profesión obstetra. Desempeñó sus funciones en Chacras de Coria durante diez laboriosos años, para luego ingresar en la Maternidad del Hospital Emilio Civit. Su meritoria labor se proyectó también en el Centro de Salud Emilio Carú. Por sus condiciones altamente humanitarias, por su abnegado espíritu y amor al prójimo, conquistó el respeto tanto en el plano profesional, como en el personal. Su muerte deja un profundo vacío en el alma de sus hijas, de sus familiares y amigos.

Hortensia Moretti de Mahncke

Su fallecimiento. — Noticias recibidas de Buenos Aires informan que ha fallecido la señora Hortensia Moretti de Mahncke, vinculada a tradicionales familias de Mendoza. Durante su permanencia en ésta, su ciudad natal, prestó servicios en la Escuela Normal Mixta Tomás Godoy Cruz, donde dejó impresa su laboriosidad y donde su trato amable le conquistó sinceros afectos. Hacía tiempo que se había radicado en la Capital Federal por motivos familiares, pero no olvidó a su querida Mendoza a la que retornaba periódicamente para revivir recuerdos y alternar con sus amistades de siempre. Sus restos fueron inhumados en el cementerio de La Chacarita.

Bodas de oro

Al cumplir hoy las bodas de oro el señor Francisco Vera Zárate y su señora Irma Best, sus hijos, nietos y bisnietos harán oficiar una misa de acción de gracias a las 19,30, en la capilla del Colegio María Auxiliadora.

Compromiso

En el transcurso de una misa que se oficiará el domingo, a las 19,30, en la iglesia La Purísima de los Padres Josefinos, se formalizará el compromiso de la señorita Ana María Chiaverano y el señor Carlos Rubén Cabrera Gálvez.

Demostraciones

La señora Josefina Sarramea de Egusquiza agasajó con un almuerzo a su nieta Lelia de las Mercedes Egusquiza Ferreyra y al subteniente Ernesto Ramón Barrera Cardoso después de efectuado su casamiento civil.

—Para despedir de la vida de solteros a la señorita Estela Beatriz Ferrari Scaiola y al señor Hernán Julio Navarro Ruiz, el señor Horacio Scaiola y su señora Elida Cantú y el doctor Pedro Cirrincione y su señora Celia Scaiola les ofrecieron una comida.

Misa impetratoria

Pasado mañana, a las 19.30, en la capilla del colegio María Auxiliadora, se rezará una misa para rogar por el feliz viaje a Europa del doctor Roberto Baeza y de su señora Graciela Nazar Galigniana, ofrecida por sus hijos Graciela Baeza Nazar de Erice, Cristina y Roberto Baeza Nazar e Ismael Erice Ozán.

Misas de acción de gracias

En la parroquia de Nuestra Señora de Luján se oficiará una misa hoy, a las 19, para dar gracias por los 35 años de casados que cumplen el señor Oscar Caetano y su señora Josefina Pannocchia.

—El señor Francisco Pareja y su señora Nely Moya Bandas harán rezar una misa mañana, a las 18, en la capilla del Colegio María Inmaculada, para dar gracias por los 15 años que cumplirá su hija Silvia Beatriz.

Rotary Club

La Rueda Interna del Rotary Club Chacras de Coria se reunirá en su té mensual hoy, a las 17, en la casa de su presidenta, señora Cecilia Guevara de Borbón (Pueyrredón 2751, Ch. de Coria). En la oportunidad se llevará a cabo el cambio de autoridades para el nuevo año rotario.

Enfermos

Restablecida luego del nacimiento de su hija María Silvina, la señora María Josefina Colombi Sanjurjo de Barros.

—Es satisfactorio el estado de la señora Iris Rosa Alvarado de la Reta de Garoni y el de su hija Carina Eliana.

—Se recupera de la operación a que fue sometida la señorita María Teresa Rizzuto Contreras.

Viajeros

De Buenos Aires la señora Lina Moretti de Flor Alvarado y el señor José Miguel Flor Moretti.

—A Colombia el doctor Francisco Antonio Amengual y su señora Carmen Agüero.

—De Buenos Aires la señora Susana Pini Galli de Genoud.

—De Sierra Grande (Río Negro) el ingeniero Luis Felipe Guiñazú Videla y su señora Lía Cristina Estrella Tabanera.

—De Santiago del Estero el señor René Ramón Barrera, su señora Leyenda Cardoso y su hija Susana, la señorita Angela Mercedes Barrera.

—De Córdoba el señor Carlos María Pérez Martínez.

—A Europa el señor Andrés Goudailliez y su señora Luisa Angela Pucciarelli.

—De Buenos Aires la licenciada Carmen Cobos Torres.

—A Bariloche el señor Frederik Berger y su señora Zidanelia Elvira Baigorria.

Misas y funerales

Se oficiarán misas: Hoy, a las 20, en la parroquia de San Agustín, por las almas del señor José María Abrego y de la señora Romilda Aragón de Abrego.

—Hoy, a las 20, en la iglesia de la Compañía de Jesús, por el alma del señor Miguel Angel Pott Godoy.

—Mañana, a las 11, en la capilla del Colegio María Auxiliadora, por el alma de la señora Angélica González de Echegaray, en el primer aniversario de su fallecimiento.

—Hoy, a las 19, en la parroquia de Nuestra Señora de la Carrodilla, por el alma del señor José Ricci.

—Hoy, a las 19, en la catedral de Nuestra Señora de Loreto, por el alma del señor Jorge Raúl Domínguez, ofrecida por el Apostolado de la Oración.

FOTO COLOR

Oferta Mes de Julio

Revelamos rollos Agfa y hacemos ampliaciones. Sacamos fotos a domicilio. Casamientos. Fiestas sociales. Berutti 250 - Dorrego. Micros 10 - 12. - Tels. 222819 - 262958

4|7|C|412|4 7

Point's

BOUTIQUE FOR MEN

Vendemos Barato Porque Queremos

ESTAS OFERTAS IMPOSIBLES SON VALIDAS UNICAMENTE HASTA EL DIA SABADO 5

- POLERAS, Super algodón, 12 colores, 2 por persona ..... $ 149,00
- PANTALON PANA, Negro, azul, marrón, 36 al 44 ..... $ 499,00
- SWETER PLUSH, 36 al 52 ..... $ 399,00
- PANTALON GABARDINA, Mezcla, 12 colores, 36 al 52 ..... $ 399,00
- PANTALON CHEVIOT y GABARDINA DE PURA LANA, 12 colores, 36 al 52 ..... $ 599,00
- PANTALON PIEL DE DURAZNO UNISEX, 12 colores, 36 al 46 ..... $ 299,00
- SWETER SHETLAND, Fantasias, mil colores, 36 al 52 ..... $ 349,00

SARMIENTO 51 - TEL. 292092 - Mza.

MAGIO PUB.

CLUB MENDOZA de REGATAS

A LOS SEÑORES PROVEEDORES

Con motivo del Cierre del Ejercicio Financiero 1974-75, se solicita la presentación de los resúmenes de cuenta al 30-6-1975.

3|7|F|73096|4 7

Programa de Radios y TV

Ofrecemos a continuación los programas de acuerdo con el detalle que nos han suministrado las respectivas radios y teleemisoras.

con GARGANTINI en la mesa

Canal 7 - Mendoza

10.45 Carta de ajuste con música selecta.
11.00 Santoral.
11.30 El show de Bugs Bunny.
12.20 Bonanza
12.35 Actualidades.
12.55 Meteoro.
13.00 Ecos
13.30 Noticiero 7 primera edición
13.35 Antes de la historia. Matinee. Hoy: "Noches de angustia", con Carole Lombard y Anne Shirley.
15.00 Micros Lamela.
15.05 Siesta.
17.00 Ayer fue mentira.
17.30 Buenas Tardes, mucho gusto.
19.00 El show de la Pantera Rosa.
19.25 Micros Lamela.
19.30 El pájaro loco.
19.55 Ecos
20.00 Noticiero 7, 2ª edición.
20.30 Metropolitano de fútbol en directo.
23.00 Esta noche, cine: "Tierras bravas" con Peter Finch, David McCallum.
0.30 Palabras para recordar. Secret. Medios comunic.

LRA 6 y LRA 34 Radio Nacional Mendoza

6.40 Por los senderos de la Patria.
7.45 Orquestas típicas.
8.05 Notas y música para usted.
9.05 Variedades musicales.
9.30 Boletín cultural.
9.35 Variedades musicales.
10.15 Estampa ciudadana.
10.30 Nuestros hijos.
11.05 Radioteatro unitario: Sin contestación, de Dick Dreux y J. Hubert.
11.40 Danzas y cantares nativos.
12.00 Concierto de mediodía.
13.15 Pequeñas joyas de la música.
13.30 Boletín Gobierno de Mendoza.
13.35 Música para todos.
14.05 Folklore en Nacional.
15.05 Selección típica.
15.30 Cita en París.
15.45 Jazz.
16.00 Informativo.
16.05 El libro leído para usted.
16.20 Concierto de la tarde.
17.15 Nuestras danzas.
17.40 América, su música y su canto.
18.05 Tango y folklore.
18.30 Boletín cultural.
18.35 Ruta musical.
19.05 Melodías.
19.35 Desde el origen.
20.05 Solistas y conjuntos argentinos.
20.30 Música y charlas de Alemania.
21.00 Informativo. (LRA Bs. As.).
21.15 Solos instrumentales.
21.30 Oscar Casco y la poesía.
21.35 Nuevos registros.
22.05 Concierto nocturno.
23.05 Simplemente para recordar.
24.00 Los habitantes del sonido.

todos de acuerdo

Reunión de dirigentes federalistas

QUINES, (San Luis). — Un acto partidario organizado por las autoridades del Movimiento Popular Provincial (MPP), se llevará a cabo en esta localidad el 6 de julio. Han sido invitados el presidente del partido Bloquista de San Juan, senador nacional, doctor Leopoldo Bravo; el presidente del partido Demócrata de Mendoza, doctor Eduardo Vicchi; el senador nacional doctor Amadeo Frúgoli; el presidente de la Fuerza Federalista Popular y a su vez presidente del Movimiento Federalista Pampeano, doctor Ismael Amit; el diputado nacional bloquista, doctor Héctor Valenzuela, y delegaciones juveniles de los partidos federalistas.

Este acto —según se informó— además de informar sobre la labor desarrollada por el MPP en los últimos doce meses en su accionar político, coincidirá con una reunión de trabajo con los integrantes de la Fuerza Federalista Popular.

Concurrirán también delegaciones de los departamentos y circuitos de la provincia de San Luis.

Concejal sancionada

SAS LUIS. — El Consejo Ejecutivo del MPP, resolvió por unanimidad de los miembros presentes, separar del bloque de concejales del Movimiento Popular Provincial, a la señora Corina Vicenta Natel de Bruno, "en virtud de las reiteradas manifestaciones y actitudes asumidas por dicha concejal en su carácter de tal y como afiliada, que importan hechos de grave conducta partidaria que no pueden ser soslayados".

El Núcleo de Acción Partidaria del Movimiento Popular Provincial, mediante un comunicado de prensa, señala que "la opinión pública ha sido sorprendida por un comunicado del concejo de la capital del MPP, en virtud del cual, se pretende separar del bloque de concejales a la señora Corina Natel de Bruno". Esta medida, destaca el comunicado "demuestra acabadamente la persecución denunciada por parte de las autoridades del MPP, a los afiliados que integran el Núcleo de Acción Partidaria, evidenciando propósitos inconfesables pero sintomáticos de una política deleznable que debía haber sido borrada definitivamente en la vida de los partidos políticos argentinos".

Homenaje

SAN LUIS. — En un acto realizado en el Hogar Infantil Nº 1, se conmemoró un nuevo aniversario del nacimiento del educador puntano Juan Tulio Zavala. Aquel centro lleva su nombre. En la oportunidad habló el historiador Urbano J. Núñez, quien destacó la personalidad del ilustre educador. Lo describió como un hombre de espíritu renovador, un luchador y un educador ejemplar. Participaron de este homenaje autoridades educativas y una numerosa concurrencia de personas relacionadas con el quehacer intelectual.

Aprueban incrementos en tasas municipales

SAN LUIS. — Incrementos del 60 y del 30 por ciento sobre los valores establecidos en la ordenanza tarifaria 744/45, fueron aprobados por el Concejo Deliberante en sesión extraordinaria convocada por el intendente municipal.

La medida fue instrumentada por ordenanza 760 y promulgada por decreto 253 por el Departamento Ejecutivo municipal.

El incremento del 60 por ciento —informó la Secretaría de Hacienda— alcanza a los siguientes rubros: contribuciones que inciden sobre los inmuebles, tasa municipal de los servicios a la propiedad (recolección de residuos domiciliarios, barrido y limpieza de calles, conservación de calles, alumbrado público), inspección y análisis veterinarios en mataderos, análisis y certificados bromatológicos, derecho de inspección, seguridad e higiene, control bromatológico y pesas y medidas, sellado y derechos de oficina, publicidad y propaganda, derechos de construcciones edilicias, derecho de carga y descarga, báscula y corralón y tasas y derechos varios.

En el 30 por ciento —destaca la Secretaría de Hacienda— se incrementan las tasas y derechos aplicables a los cementerios, que comprende, entre otros, los siguientes rubros: inhumaciones y exhumaciones, reducción y traslado de restos, concesión de terrenos, alquiler de nichos, transferencias, conservación y limpieza.

Los reajustes correspondientes a las contribuciones que inciden sobre los inmuebles, tasa municipal de los servicios a la propiedad, se aplicarán a partir del segundo trimestre del año en curso. Respecto a los derechos de inspección, seguridad e higiene, etc., deberán realizarse en la parte proporcional correspondiente. Para los restantes rubros los reajustes se aplican y tienen vigencia a partir de la fecha.

Poeta Agüero

SAN LUIS. — Fue creada una comisión especial para la recopilación y ordenamiento de las obras completas del poeta Antonio Esteban Agüero. La medida fue dispuesta por ley 3.653, que dispone, modificando la ley anterior en lo que respecta a la constitución de la mencionada comisión, que quedará integrada por dos diputados, dos representantes de la Dirección de Cultura de la Provincia y dos de la Sociedad Argentina de Escritores (S.A.D.E.), filial San Luis.

San Juan

Una escuela celebra hoy bodas de oro

SAN JUAN. — Celebrará sus bodas de oro la escuela "Paula Albarracín de Sarmiento". Fue fundada el 2 de julio de 1925. Los festejos se cumplirán hoy, en la sede de la escuela. A las 11, se oficiará una misa por los socios fallecidos y a las 15,30 se ofrecerá un acto cultural y literario. También dará un concierto la banda del Regimiento 22 de Infantería de Montaña.

San Luis

El gobernador entregó subsidios en su visita a la localidad veraniega.

La comitiva oficial y pobladores se dirigen al sitio donde se colocó la piedra basal del futuro centro comunitario.

Adre inauguró obras en Papagayos y anunció otras

SAN LUIS. — En su visita a la localidad de Papagayos, el gobernador de la provincia, Elías Adre, anunció la construcción de la hostería y la implantación del parque nacional en aquella zona veraniega.

A su llegada, el mandatario y su comitiva fueron recibidos por el comisionado municipal, señor Santiago Funes, y jefes comunales de la zona, procediendo a izar la bandera y luego se entonó las estrofas del himno patrio.

Seguidamente el comisionado municipal usó de la palabra. Agradeció en su nombre y en el del pueblo que representa, la presencia de las autoridades, para "llevarles, como ahora, el progreso y el bienestar para sus habitantes, concretados en obras que, como el centro cívico, cuya piedra fundamental se colocó, constituyen la más firme respuesta para los enemigos del adelanto de nuestra tierra provincial de San Luis". Destacó que entre las obras realizadas por la comuna figuran la realización de 1.400 metros de canal revestido, mejoras en el cementerio y plazoleta, forestación y la futura construcción de 3.000 metros de canal revestido. Puntualizó el señor Funes el constante apoyo del gobierno provincial. A continuación, el gobernador recibió las llaves del pueblo y asistió luego a una misa de campaña. Acto seguido el mandatario y su comitiva se trasladaron a la sede municipal, donde se procedió a inaugurar y bendecir el nuevo botiquín de DOSEP. El gobernador procedió a cortar la cinta inaugural de la cabina telefónica y posteriormente colocó la piedra basal del futuro centro comunitario, que será sede de las oficinas de la policía, municipalidad, sala de primeros auxilios, registro civil y también cabina telefónica. Concluida esta ceremonia, la comitiva se trasladó a la escuela nacional 88. Fue recibida por la directora Fanny D. de Aguilera y visitó una exposición de artesanía realizada con palmeras de la zona.

El gobernador concedió varias audiencias, y luego, en instalaciones de la escuela, se sirvió un almuerzo de agasajo al señor Adre y su comitiva. A su finalización habló el gobernador. Dijo que "no quedará un solo rincón de la provincia en que el gobierno no esté presente llevando soluciones y alivio a sus habitantes".

"Prueba de ello —agregó— es el próximo llamado a licitación para la construcción de la hostería, que promocionará turísticamente la zona. Para esto el gobierno invertirá 500 millones de pesos viejos. También, como complemento de esta obra, comenzarán este año los trabajos para la implantación de un parque nacional". Por último entregó numerosas pensiones asistenciales y subsidios.

El presupuesto de gastos y de recursos aprobóse

SAN LUIS. — Con el voto adverso del bloque de diputados justicialista que responden a la conducción del interventor partidario y que están enfrentados con el gobierno de la provincia, la Legislatura local aprobó por estrecho margen el presupuesto de gastos y cálculo de recursos para el corriente ejercicio fiscal, que alcanza la suma de 157.425.433.800 pesos moneda nacional, y registra un déficit de 47.169.845.400 pesos de la misma moneda.

Cabe destacar que, según las previsiones del nuevo presupuesto, la planta de empleados públicos acusa un notable incremento con respecto a los ejercicios anteriores: 8.150 agentes son los integrantes de la planta permanente, a los que deben sumarse aproximadamente siete mil transitorios y contratados, lo que hace un total de 15.000 trabajadores estatales, cantidad ésta que duplica virtualmente la que existiera en mayo de 1973, según afirmaron algunos legisladores.

El bloque justicialista centró sus discrepancias con el proyecto del Poder Ejecutivo "en la falta de prioridades y de inversiones productivas, además del uso discrecional del crédito, lo que demuestra —señalaron— la vigencia de una administración política y no técnica".

El bloque radical, por su parte, votó afirmativamente, no obstante que un documento reciente del comité provincia de la Unión Cívica Radical "criticó que "el gobierno de San Luis no haya tomado medidas" para frenar el gasto público, ni para alentar inversiones reproductivas", y porque "el presupuesto para 1975 no contiene previsiones adecuadas para superar el actual proceso inflacionario".

Para el Movimiento de Integración y Desarrollo, el presupuesto sancionado "sigue los lineamientos del pensamiento liberal, y concreta en la práctica la tendencia a disponer el 80 por ciento para gastos de personal y el 20 por ciento para inversiones indiscriminadas".

"Es un instrumento fiscalista —agrega un documento de esa agrupación— que desalienta la inversión privada y carece del sustento de una política crediticia, fiscal e impositiva idónea, aumenta la burocracia como lo revela el aterrador dato de 15.000 empleados públicos, y deja de ser un instrumento apto para promover la transformación de las estructuras productivas. Tampoco establece prioridades —prosigue— que son el fundamento del desarrollo y la justicia social.

"En suma —destaca el desarrollismo— es una simple cuenta de gastos y recursos que gira en sí misma, y no satisface los reclamos de ningún sector de la vida provincial, y está en contradicción de los principios esenciales de la doctrina justicialista.

Departamento Pedernera

VILLA MERCEDES. — Una nutrida delegación de la coordinadora político-gremial del Movimiento Justicialista de esta ciudad, encabezada por el diputado nacional Ruperto Carreras, entrevistó al gobernador de la provincia, Elías Adre. Los visitantes departierpn con el mandatario acerca de diversos problemas relacionados con el departamento Pedernera y de esta ciudad. La delegación reiteró su apoyo a la gestión del gobierno provincial.

SELTZER Hogar INFORMA

Que sigue con sus tradicionales ofertas en toda su línea de Artículos del Hogar, Muebles y su línea completa en Rodados para Niños.

PRECIOS SIN COMPETENCIA

VISITE EL CENTRO OBLIGADO PARA SU CONFORT Y SE CONVENCERA

UNICAMENTE EN SU SALON EXPOSICION

ESPEJO 85

TELEFONO 250578 - MENDOZA

3/7/F/73101/5 7

BADALONI Y CARUSO SOCIEDAD ANONIMA

SAN JUAN 227 - MENDOZA

CONVOCATORIA

Se convoca a los señores accionistas a la asamblea general ordinaria que se llevará a cabo el día 19 de julio de 1975 a las 10 horas, en el local de la sociedad, sito en calle Garibaldi 57, primer piso, escritorio 105, ciudad, Mendoza, para tratar el siguiente ORDEN DEL DIA:

1 — Consideración de los documentos prescriptos por el artículo 234 de la ley 19.550, por el décimo cuarto ejercicio que cerró el 31 de diciembre de 1974.
2 — Elección de los síndicos titulares y suplentes.
3 — Causas de la convocatoria fuera de término.
4 — Designación de dos accionistas para firmar el acta de asamblea.

EL DIRECTORIO.

2 7|C 713.6 7

PREPARATE

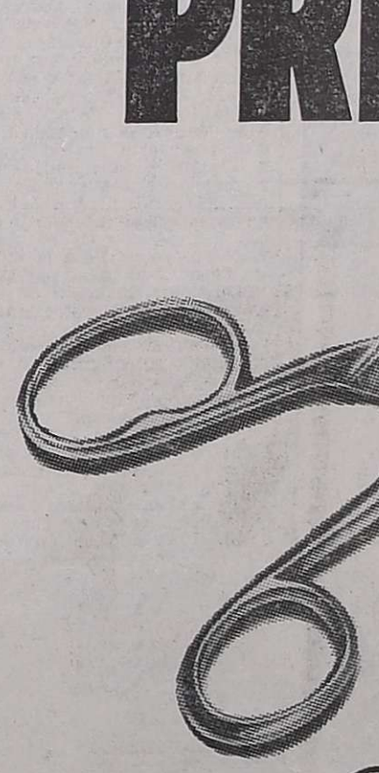

En revista Para Ti MOLDE GIGANTE para tu equipo de invierno.

6 prendas: 2 vestidos (corto y largo), pollera y pollera-pantalón, una camisa, un sacón largo. Tenés para elegir, eh? Y para cortar, coser y lucir! No es todo: hay 16 equipos de invierno más. Con precios y direcciones.

Concurso para románticas.

Contanos tu historia de amor. La que vos viviste o soñaste.

Escribí tu relato con todo el corazón y en el mejor estilo que puedas. Lo esperamos.

Qué hacer con los chicos en vacaciones?

Completísima guía de paseos. Y de juegos para hacer en casa. Los chicos, chochos. Y los papás, agradecidos.

Peinados con bijouterie.

Son para la noche. Paquetes. Tanto, como la bijouterie que los acompaña. En ambos casos, vas a estar muy en "onda".

Cocinalo dulce o salado.

Todo el repertorio de Doña Petrona. En comidas o postres, un alimento económico y muy nutritivo. Por eso está en Para Ti.

Los masajes que curan.

Desde celulitis hasta mala circulación. Milagrosos! Seguí preparándote: porque te explicamos cómo hacerlos.

Y hay mucho más en revista Para Ti

Novios: con pocos pesos, decoren el futuro hogar.
Medicina: previniendo enfermedades, salvale la vida a tu marido.
Esmaltes: un mundo de color para sus manos.

Departamentales

Las Heras

El subsecretario de Educación y el titular de la entidad donante izan la bandera.

CIPA entregó becas a 55 estudiantes

LAS HERAS. — La Cámara de Comerciantes, Industriales, Profesionales y Agropecuarios (CIPA) de este departamento, procedió a la entrega de becas a estudiantes de buena aplicación y escasos recursos económicos.

La ceremonia, llevada a cabo en el salón principal del Club Social de Las Heras, dio comienzo con la llegada del representante del interventor federal de la Provincia, doctor Santiago Teruel, subsecretario de Educación.

La sala se encontraba colmada en su capacidad por becarios y familiares de éstos, personal directivo, docente y público. En el estrado principal tomaron ubicación el doctor Teruel; señor Angel Chila, presidente de la Cámara de Empresarios (CIPA); señor Julio César Bac, en representación de la Unión Comercial e Industrial de Mendoza; señor Mario Tosatti, representante del Banco Unión Comercial e Industrial, casa matriz; señor Francisco Pérez Fernández, representante del Club Social de Las Heras; señor Domingo Antonio Cultrera, representante del Rotary Club Las Heras; señor Juan Pablo Iannizzotto, presidente del Club de Leones de Las Heras; señor José Carlos García Fernández, gerente de la sucurral Las Heras del B.U.C.I. y past gobernador del Distrito 486 de Rotary Internacional, señor Jorge Antonio Castro Orduna.

Becarios

El plan de becas para el presente año lectivo, dispone de 55 beneficios. Para el ciclo secundario, 10 becas de $ 800 cada una y para el primario, 45 por un monto de $ 300 cada una. Escuela Bachillerato Técnico Químico Industrial: Nelly María Aguilera, Jorge Antonio Reynoso y Ernerto Castañón. Escuela de Comercio Nocturna "Molinero Tejeda": Alicia N. Carrera, Omar A. Coletta y Jorge L. Caballero. Escuela Nacional de Comercio: Nilda Susana Jara, Haydée M. Krsak, Elizabeth Fillad y Silvia M. Palacios. Escuela Nacional "General San Martín": Graciela Hidalgo, Juan H. Bustos, Mirta G. García, Viviana Segura y Alejandra R. Godoy. Escuela Diferencial "Dr. Vicente J. B. Polimeni": Jorge Fernández, Cecilia Buduan, Miguel A. Prado, Yolanda Cayo y Pedro Henríquez. Escuela Provincial "Casimiro Recuero": Raúl Nievas, Omar Nievas, Carlina Echenique, Miriam Moretti y Ramón Lillo. Escuela "Sargento Cabral": Aldo A. Mercado, Manuel A. Riveros, Angel C. Segura, José A. Castilla y Alba Morán. Escuela Diferencial Nº 1: Mario Pinea, Fernando López, Alberto S. Montenegro, Marcelo V. Godoy y Silvia Alvarez. Escuelala "Teniente Origone": Jorge R. Lucero, Silvia C. Gonzalez, Carlos E. Montenegro, Liliana Sosa y Juan C. Torres. Escuela "Patricios": Dora S. Miguez, Juana María Giménez, Mirtha E. Martínez, Carlos C. Salcedo y Armando M. Benegas. Escuela "Gobernador Carlos González": Fanny E. Scattarreggia, Fabián A. Cannizzaro, Baldomero Pastrán, Miriam E. Arriola, Raquel R. Delgado, Bibiana M. Ulloa, Marcelo Parma y Mirta E. Arroyo.

Las becas fueron otorgadas merced al concurso de las siguientes firmas: José Jesús Morales S. A., Banco Unión Comercial e Industrial, Rotary Club Las Heras, Club Social Las Heras, Club de Leones de Las Heras, Gomería Iannizzotto Hermanos, Joaquín Femenía, Corralón Hermette, Prieto Hermanos, doctor Alfonso R. Pistone en memoria del señor Luis Benatti, Juan Carlos Senatore, Leonardo E. Trione, Luis Alcover, Transporte "El Plumerillo", Mario Calabró, Metalúrgica "La Victoria", S. A. Di Prieto Hnos., Silverio Camenforte, Manuel Gutiérrez, Biancarlos Marmolejo, Sociedad de Aguas Gaseosas "General Las Heras", Cayetano Pistone, Cochería Mendoza, Mill Argentina, Palmar Mendoza, Manuel Vargas, Roque Barrera, Benito Parés, Bodegas y Viñedos González Videla, doctor Alfonso Ricardo Pistone, Mario Montenegro, José Jesús Millán y Francisco Pérez Fernández.

Godoy Cruz

Notas sociales

Aida A. de la Rosa de Gómez. Su Fallecimiento - GODOY CRUZ. — Tras soportar las alternativas de una larga y dolorosa enfermedad, dejó de existir en este departamento la señora Aída de la Rosa de Gómez.

Nacida en el distrito Los Arboles, de Tunuyán, se dedicó desde temprana edad a las tareas rurales.

Al contraer matrimonio con don Jorge Regner Gómez, se radicó en Godoy Cruz. Madre, esposa y abuela ejemplar, deja el ejemplo de su honestidad y amor al trabajo. Su recuerdo perdurará entre quienes la conocieron.

Barrio Ingeniero Huergo

GODOY CRUZ. — Quedó integrada la comisión directiva de la Unión Vecinal del Barrio "Ingeniero Huergo". Presidente, Mauro Víctor Herrera; vicepresidente, Apolinario Prado; secretario, Marcos César Pérez; prosecretario, Eusebio José Domínguez; tesorero, Crespín Justino Gómez; protesorero, Osvaldo Prado; tres vocales titulares, cinco suplentes y dos revisores de cuentas.

Nueva tarifa y obligación del reloj taxímetro

SAN RAFAEL. — Se han establecido nuevas normas y tarifas para el servicio de taxímetros en la provincia, según decreto 494/75 en el que se establece en el artículo tercero los precios y normas a regir en ese servicio en los departamentos de San Rafael y de General Alvear, a partir del día de la fecha.

De esas disposiciones informó la Delegación Zona Sur de la Dirección de Tránsito y Transporte. La nueva tarifa es la siguiente: bajada de bandera $ 10; cada 130 metros de recorrido $ 1 y cada minuto de espera $ 1. Desde la una a las cinco de la mañana se cobrará un 20% de recargo sobre las tarifas fijadas, tomándose como base la hora de iniciación del viaje, vale decir, que si el viaje se inicia antes de la si el viaje se inicia antes de la una se aplicará la tarifa habitual. El mismo artículo señala que se adicionará al costo total del viaje la suma de un peso por cada bulto o valija que no pueda ser considerado como bolso de mano o portafolios.

Reloj taxímetro

Por otra parte la Delegación de Tránsito y Transporte ha fijado plazo hasta el 15 de julio para que los permisionarios de ese servicio procedan a equipar sus vehículos con reloj taxímetro, y deberán presentarse en esa repartición para ser sometidos a la inspección correspondiente y verificar la correcta aplicación de las tarifas establecidas por el decreto de referencia. Se deja constancia que los taxímetros que no cumplan con ese requisito no podrán prestar servicio después del 15 de julio. En sendas reuniones realizadas en las dos últimas jornadas fueron notificados los taxistas de las disposiciones del decreto 494/75.

Darán normas para ingreso a la Armada

SAN RAFAEL. — Una comisión naval, presidida por el capitán de fragata Juan A. Zalazar, visitará esta ciudad con el objeto de asesorar a los jóvenes argentinos que deseen ingresar a la Escuela Naval Militar, Escuela Nacional de Náutica o al cuadro de suboficiales de la Armada.

Asimismo serán asesorados los médicos, odontólogos, bioquímicos, farmacéuticos, ingenieros y abogados, argentinos menores de 35 años sobre el ingreso a la Armada con el grado de teniente de fragata.

Los interesados podrán ampliar información en la Municipalidad los días 14 y 15 del corriente mes, a partir de las 11, o por carta, a la sede de la Delegación de Incorporación Naval, Capitán de Fragata Moyano y República del Líbano.

San Rafael

La Comuna en la lucha contra el desabastecimiento

SAN RAFAEL. — La Municipalidad ha solicitado la colaboración de toda la población para lograr pleno éxito en la lucha contra el agio, la especulación, el desabastecimiento artificial y el acaparamiento.

Con respecto al azúcar, se ha solicitado a los vecinos que denuncien al Cuerpo de Inspectores, en la misma Municipalidad o en las delegaciones municipales de los distritos, toda transgresión o violación a los precios máximos establecidos por ley, especialmente en el azúcar, que debe venderse a 17,05 el kilo. También se ha solicitado a los comerciantes minoristas del departamento, que denuncien de inmediato cuando se les pretenda cobrar o facturar el azúcar a precios por encima de los establecidos por la ley. Se ha recordado asimismo, tanto a los comerciantes como a la población en general, que el agio y la especulación, como el acaparamiento, son delitos que competen a la justicia federal y por lo tanto, serán sancionados con todo el rigor de la ley quienes incurran en faltas de esa naturaleza.

Firma del convenio en la sede de la Unión Gremial del Personal Municipal.

Primer paso para otro barrio comunal

SAN RAFAEL. — La Unión Gremial del Personal Municipal de San Rafael procedió a la firma del convenio del terreno que será destinado a la construcción de un barrio para los trabajadores de la municipalidad local.

El acto se cumplió en la sede social de la entidad gremial, de calle Zapata 147, firmándose el convenio ante el escribano Facundo Echeverría. Se encontraban presentes el secretario general de la Unión Gremial Municipal, Orlando Del Pozzi; secretario de actas, Joaquín Moyano; de organización, Carlos Mexendeaux; de finanzas, Andrés López Manzano; de acción social, Ricardo Orozco y numerosos afiliados. También se encontraban los directivos de la Cooperativa Antártida Argentina, Eugenio Alvear, Gregorio Tur y Félix Alberto Pacheco.

El terreno donde se levantará el barrio de 468 viviendas, consta de una superficie de 22 hectáreas y está ubicado sobre calle Gutiérrez, a solo tres kilómetros de la ciudad en jurisdicción del distrito Cuadro Nacional. El barrio estará dotado de todos los servicios y se ha previsto, en el proyecto del mismo, los lugares reservados para sala de auxilios, centro comercial, escuela, guardería infantil y espacios verdes, realizándose la obra mediante los planes de vivienda del Banco Hipotecario Nacional.

El doctor Jorge Bayón es saludado luego de asumir el cargo.

Asumió el director municipal de Cultura

SAN RAFAEL. — Durante un acto realizado en la Municipalidad y que presidió el comisionado municipal, Chafí Félix, y al que asistieron funcionarios municipales, dirigentes del Movimiento Nacional Justicialista y vecinos, fue puesto en funciones el nuevo director municipal de Cultura, doctor Jorge Bayón.

El señor Félix, al poner en funciones al doctor Bayón, señaló que la designación se había fundado en las cualidades personales, culturales y profesionales las que, por su óptimo nivel, indicaban que se estaba en presencia de un funcionario que responde plenamente a las exigencias del cargo y del momento actual. Al finalizar, agradeció la colaboración prestada por el señor Angel Ismael Orbelli, que venía desempeñándose interinamente en ese cargo. El doctor Bayón agradeció la designación y comprometió sus mejores esfuerzos al servicio de la función que se le encomendaba. Por su parte, el señor Orbelli agradeció los conceptos del comisionado y ofreció su colaboración al doctor Bayón, como así del personal de la Dirección de Cultura.

El doctor Bayón es abogado, egresado de la Universidad Nacional del Litoral, tiene 23 años y una activa participación en el quehacer del Movimiento Justicialista.

Dirigentes de comercialización

SAN RAFAEL. — La Asociación de Dirigentes de Comercialización dispuso realizar su reunión cena hoy a las 21 en el Jockey Club. Se considerarán temas de importancia para los asociados.

Misa en recordación del ex presidente Juan Perón

SAN RAFAEL. — Con una misa que ofició el obispo de San Rafael, monseñor León Kruk, en la catedral San Rafael Arcángel; una concentración en la plaza San Martín y la colocación de ofrendas florales, fue recordado en esta ciudad el primer aniversario de la muerte del teniente general Juan Domingo Perón.

En la catedral, a las 19, el obispo celebró una misa en la que rogó por el eterno descanso del alma del ex mandatario. El oficio religioso congregó a numerosos fieles, asistiendo también el comisionado municipal, Chafí Félix y su esposa; el secretario general de la C. G. T., regional San Rafael, Thelmo Zapata; el secretario general de las 62 Organizaciones, Enrique González; dirigentes de diversos gremios, el delegado del Ministerio de Trabajo, Héctor Strohalm; el cónsul de Chile, Pedro Muzzio, el vicecónsul de España en San Rafael, Emilio Bustos; el juez federal en San Rafael, doctor Aldo Yunes; el delegado de la Suprema Corte, doctor Rodolfo A. Galdos y funcionarios provinciales, nacionales y municipales. Durante la misa el coro de la catedral interpretó cantos litúrgicos y en la plática el obispo se refirió a la muerte de Perón y al rogar por su alma, reclamó la unión de todos para bien de nuestra querida patria.

Las autoridades, gremialistas y público se congregaron luego en la plaza San Martín, donde se escuchó la palabra grabada de un discurso que pronunció el general Perón en Plaza de Mayo y la palabra de la señora María Estela Martínez de Perón en oportunidad que se dirigiera al pueblo para anunciar el fallecimiento del general Perón. Tras ello se guardó un minuto de silencio, en memoria del ex presidente y el público entonó las estrofas del Himno Nacional Argentino.

Las autoridades y público se concentraron luego en el hall de la Municipalidad, donde se había ubicado un retrato del teniente general Perón. A sus costados fueron depositadas coronas de flores en nombre de la C. G. T. y 62 Organizaciones y del personal de La Colina, de Giol. También la Municipalidad depositó una ofrenda floral, que estuvo a cargo del comisionado municipal, señor Félix, y del doctor Oscar Sat, apoderado del Partido Justicialista, tras ello el público, en su mayoría mujeres, colocó flores ante el cuadro del desaparecido presidente.

En el lugar se había instalado un aparato de televisión para que el público siguiera las alternativas de los actos centrales que se realizaban en el país, en la cripta que guarda sus restos en Olivos. Asimismo, el público entonó cánticos partidarios y vivó a la presidente, señora Estela Martínez de Perón.

En la Municipalidad

El comisionado municipal dictó una resolución por la que se dispuso adherir la Municipalidad de San Rafael, a las actos recordatorios que se desarrollaron ayer, con motivo de cumplirse el primer aniversario del paso a la inmortalidad del ilustre teniente general de la Nación y ex presidente de los argentinos, don Juan Domingo Perón".

Se dispuso también un cese de actividad comunal de 15 minutos, a llevarse a cabo entre las 13.15 y las 13.30, en señal de recogimiento y en homenaje a su preclara memoria".

Beneficios en el pago de tasas por trimestre

SAN RAFAEL. — La municipalidad ha acordado beneficios para los contribuyentes que abonen los servicios municipales por trimestre. El beneficio será del 8 por ciento de descuento, siempre que efectivicen el pago del primer trimestre de 1975, antes del 15 del corriente, en las oficinas de la Dirección de Rentas de la Municipalidad.

Se informó también que funcionarios de la Dirección de Rentas ran comenzado la tarea de clasificación de comercios e industrias para la fijación de los tributos correspondientes a 1975. Se destaca a loscontribuyentes que a partir del momento en que su comercio sea clasificado, gozarán del 15 por ciento de descuento, siempre que hagan efectivos sur pagos en los siguientes 10 días.

También se ha recordado a los vecinos de la avenida Hipólito Yrigoyen, que se domicilien en el tramo donde se realizó la obra de remodelación y mejoramiento del alumbrado público, que tienen plazo hasta el 31 para el pago de la primera cuota de dicha obra. Pasado ese término se aplicarán los recargos que establecen las ordenanzas respectivas.

Municipales

Dirección de Coordinación y Desarrollo. — Han sido citados para que concurran a la oficina de Servicios Sociales, que funciona en la Municipalidad, las siguientes personas: Cemira Rojas viuda de Chaves, de Jaime Prats; Amadeo Mansilla, de Villa Atuel; Alejandrino Sepúlveda, de Las Paredes y Pedro Antonio Rodríguez, domiciliado en Colonia Elena.

Curso para maestros de música

SAN RAFAEL. — El Consejo Nacional de Educación auspicia un curso de 60 horas para maestros especiales de música, que se efectuará entre el 14 y el 19 de julio, en la escuela Nacional Nº 97 "Carlos N. Vergara", donde estará abierta la inscripción hasta el 7. El curso es obligatorio para los maestros de música del orden nacional, y se ha invitado a participar a los docentes provinciales y a los aspirantes a suplencias.

Acto literario

El Centro Cultural del Magisterio Nacional de San Rafael realizará hoy a las 19, en la biblioteca "Mariano Moreno" un acto literario musical, en el que se determinará el nombre a dar a esa institución y se llevará a cabo un concierto de guitarra a cargo de Arturo César Quinteros.

Entidades de bien público

Cámara Júnior. — **SAN RAFAEL.** — Hoy a las 21.30 realizará su cena mensual de trabajo, en las instalaciones de "El Cortijo". La reunión será presidida por su titular, señor Raúl Mateo Medina y contará con la presencia de las autoridades nacionales que revisten en el capítulo local.

Pavimentación de la ruta provincial 171

SAN RAFAEL. — El Ministerio de Obras y Servicios Públicos de la Provincia, acaba de habilitar las obras de pavimentación de la ruta provincial 171, que une a las poblaciones de Monte Comán y Real del Padre.

La nueva ruta incluye 34,2 kilómetros con base estabilizada de 10 metros de ancho y 15 centímetros de espesor, con pavimento asfáltico tipo mezcla en sitio de 6,60 metros. En la extensión están incluidos también 1,1 kilómetro de pavimentación en la zona urbana de la villa de Real del Padre y 3,6 kilómetros en la villa de Monte Comán. En ambas zonas urbanas, el ancho del pavimento es de 9 metros y se han construido en las calles laterales, alcantarillas de acceso al pavimento existente.

La obra que acaba de ser habilitada demandó una inversión aproximada de 4.103.000 pesos, e incluye el reconocimiento de mayores costos sobre el previsto inicialmente.

Centro tradicionalista

SAN RAFAEL. — Eligió autoridades el Centro Tradicionalista Fortín Malal-Hue.

Los directivos electos por la asamblea fueron los siguientes: presidente, José Elías Bravo; vicepresidente, doctor Julio De Vedia; secretario, Juvenal Rivera Agüero; prosecretario, Carlos Antonio Olmedo tesorero, Alberto Zagal; protesorero, Gerardo Pardo; vocales, Francisco López Rivas, Gaspar Rojas, Lorenzo Oviedo, Antonio Policante, César Policante, Filadelfo Ferreyra, doctor Jorge Abaca Maldonado, Ramón Becerra, Angel Custodio Gurrea, Faustino Cara, José Marcelino Moya y Carlos Díaz.

Educacionales

Suplencia. SAN RAFAEL. — Hoy a las 19.45, en la escuela nocturna Nº 7 "Aristóbulo del Valle", que funciona en el local de la escuela "Antonio E. Díaz", se ofrecerá un remplazo de maestro de enseñanza común a partir del puntaje 14,315.

Descuento 15%

MUNICIPALIDAD DE LA CAPITAL

PAGUE BENEFICIANDOSE

SOBRE SERVICIOS MUNICIPALES

Señor Contribuyente:
Si usted todavía no recibió las boletas, debe pagar en la MUNICIPALIDAD.

EL DESCUENTO RIGE POR PAGO ANUAL SOLAMENTE.
VENCE LUNES 7 DE JULIO.

LOS INGESOS PODRAN EFECTUARSE, CON BOLETAS RECIBIDAS, ADEMAS EN:

BANCO DE MENDOZA
BANCO DE PREVISION SOCIAL
MUNICIPALIDAD DE LA CAPITAL

Tres Boutiques Nº 1 nos dieron sus mejores diseños en un

SUPER MOLDE EXCLUSIVO

El Carretel: UN PANTACOURT
La Solderie: UNA POLLERA
Gabriela Capucci: UN JUMPER

Y además:
¿Por qué fracasan ahora tantos embarazos?
La nueva decoración económica: los almohadones que reemplazan muebles.
La gimnasia moderna: cómo expresarse con el cuerpo.

Para todas:
Reportaje: Alfredo Alcón.
Cocina: Los ponches.
Servicio: Cómo lavar ropa de lana.
Chicos: Mi hijo no quiere comer.
Todo y más, en este número.

Revista VOSOTRAS
más que nunca.
Ya apareció.

Zona Este

San Martín

Habilitan una guardería en Palmira

PALMIRA. - Con la presencia del ministro de Gobierno, doctor Rafael César Tabanera, y la titular de la Dirección Provincial del Menor, sor Graciela Rocamora, quedó inaugurada la guardería infantil en esta ciudad y que lleva el nombre de "Raúl Scalabrini Ortiz".

El acto se cumplió con la presencia además, de los comisionados de San Martín y Rivadavia, Antonio Spano y doctor César Plástina, a quienes acompañaban el secretario de Obras Públicas de la comuna, Abelardo Jurado; el delegado zona Este de la Dirección de Comercio, Benito Arias, dirigentes de la C.G.T. y "62 Organizaciones", directivos del Centro de Jubilados Ferroviarios y numeroso público. La ceremonia dio comienzo con el descubrimiento de una placa recordatoria y luego las autoridades procedieron al corte de la cinta simbólica e ingresaron al interior del edificio, donde se desarrolló el acto principal. La banda de música de la Policía ejecutó entonces las estrofas del Himno patrio que fueron coreadas por la concurrencia y seguidamente el señor Julio Chade, secretario de Cultura de la comuna, pronunció un discurso exaltando las cualidades que distinguieron a Raúl Scalabrini Ortiz, cuyo nombre se impuso a la guardería.

Posteriormente hablaron el presidente del Centro de Jubilados Ferroviarios, Sotero Barahona y el secretario de esa entidad, Gabino Cucco Dettori, quienes se refirieron al apoyo brindado a esta iniciativa por las autoridades.

Centro de Viñateros

SAN MARTIN. - Representantes de distintos establecimientos fueron elegidos para integrar la nueva comisión directiva del Centro de Viñateros y Bodegueros del Este: presidente, Bodegas y Viñedos "El Tr... S.A."; vicepresidente 1º, "...odegas y Viñedos Garganti-ni"; vicepresidente 2º, "Ciancio SAICA"; secretario, "Rodolfo Nieto S.A."; prosecretario, "Cooperativa Vitivinifrutícola de Productores de Rivadavia"; tesorero, "Bodegas y Viñedos Centarti Hermanos"; protesorero, "Roque Blengini"; siete vocales titulares, cuatro suplentes y tres revisores de cuentas.

Entidades Diversas

Asociación de Mujeres de Negocios y Profesionales. — SAN MARTIN. — En la escuela de comercio "Manuel Estrada", se realizará mañana, a las 16.30 la reunión mensual de la entidad. El doctor Luis Palazzo ofrecerá una charla sobre "La mujer ante la ley del contrato de trabajo".

Santa Rosa

Transportistas que trabajan en la construcción de la Ruta 7 inactivos.

Por falta de pago pararon transportistas

SANTA ROSA. — La totalidad de los camiones que transportan el material para la construcción de la nueva ruta 7, entre San Martín y Las Catitas, se encuentran parados por atraso de pagos y por nuevas tarifas que reclaman.

Delegados de los transportistas detenidos, desde hace 9 días, a orillas de la ruta 7 en el paraje "Vuelta de Miguez", señores Juan García y José Pizolatto, informaron sobre los motivos por los cuales se encuentran inactivos, señalando que "la empresa con la cual mantienen contrato de transporte de materiales para la construcción de la ruta 7, les adeuda los fletes desde el mes de mayo inclusive, lo que hace imposible continuar trabajando pues deben amortizar diariamente distintos gastos".

Además señalaron que "la nueva tarifa fijada para los fletes por la empresa contratista, les hace imposible poder cumplir por el aumento general producido en todos los órdenes: combustibles, cubiertas, repuestos, comida, etc." y que se mantendrán en esta situación hasta que se solucione el problema.

La obra se encuentra prácticamente parada, por este conflicto y sólo se realizan pequeños trabajos en alcantarillas.

Entidades Diversas

Asociación de Mujeres de Negocios y Profesionales. — SAN MARTIN. — En la escuela de comercio "Manuel Estrada", se realizará mañana, a las 16.30 la reunión mensual de la entidad. El doctor Luis Palazzo ofrecerá una charla sobre "La mujer ante la ley del contrato de trabajo".

ECONOMICAS

ursos de comercialización de desarrollo económico

n el Centro de Información cativa de la Universidad cional de Cuyo se han reci- o de parte de la "Funda- n José María Aragón" los uisitos y condiciones de be- para el curso práctico so- Comercialización de los sultados de la Investigación dustrial" y para el "XIV rso sobre Desarrollo Econó- co y Planificación".

l curso práctico sobre co- rcialización es organizado la Organización de las Na- nes Unidas para el Desarro- Industrial (ONUDI), en co- eración con el Gobierno de rea, y se dictará en Corea de el 3 al 8 de noviembre n Japón desde el 9 al 16 de viembre. Los candidatos de- proceder de instituciones investigación industrial o organizaciones oficiales que ocupen de los resultados de investigación. La ONUDI ragará viaje de ida y vuelta, tas por un equivalente de dólares en Corea y 57 dóla- en Japón; los gobiernos de rea y Japón facilitará todos servicios de capacitación a el curso práctico y trans- te local para este curso, y gobierno del participante, tos efectuados en el país de gen con motivo del viaje, saporte, reconocimiento mé- o y vacunas, y sueldos y os emolumentos de los par- pantes durante el tiempo e dure el curso. La solicitud e ser retirada y devuelta es del 14 del actual en la rección de Política Becaria Buenos Aires .

l curso sobre Desarrollo nómico y Planificación es organizado por el Ministerio de Asuntos Exteriores de Italia y el Instituto de Estudios para el Desarrollo Económico (ISVE) y se llevará a cabo en Nápoles, durante seis meses, a partir del 15 de noviembre del año en curso. Pueden ser admitidos al curso los funcionarios de la administración pública, docentes e investigadores universitarios, funcionarios de empresas públicas o privadas y de los organismos internacionales que desempeñen tareas en sectores de la cooperación técnica y la asistencia para el desarrollo. Se exige además título universitario en economía o disciplinas afines, experiencia de trabajo de por lo menos 3 años y buen conocimiento de uno de estos idiomas: francés, italiano o inglés. El gobierno de Italia ofrece becas de estudio que cubren los gastos de viaje y estada. Las solicitudes deben ser retiradas de la Embajada de Italia en Buenos Aires y entregadas antes del 15 del actual.

Vida empresaria

Cosak S.A. — El presidente la firma, señor Carlos Wo- arsky, partió hacia Europa el fin de presentar la co- ción completa de Cosak ntalones.

Talleres Metalúrgicos San rtín-TAMER S.A. — Para ablecer contactos con cen- os sidero-metalúrgicos y vi- ar complejos industriales, ó a Europa el ingeniero úl A. Ondarts, presidente de firma. Estudiará las últi- as novedades tecnológicas de industria para aplicarlas a línea de productos TAMET.

NASI S.A. Distribuidora Es- be. — Informó que ha nom- ado como director de rela- nes empresarias y públicas señor Orlando Lagomarsino.

Mercado e Vinos

El Mercado de Vinos local otó ayer 47 operaciones por monto total de $ 3.104.315. volumen comercializado en oportunidad fue de 10.368 tolitros y se logró, para vi- de la cosecha 74, un precio medio de $ 320,88 por hecto- o para los vinos tintos; pe- 220,53 para los criollos y retes y $ 240,08 para los ti- blancos.

oncurso de pintura infantil

Muñoz S. A. ha organizado concurso de pintura infan- bajo el tema "Mensaje de z de un niño argentino". drán participar niños de 8 a años de edad que residan Mendoza, Rosario, Córdoba, hía Blanca, Tandil y Tucu- n.

os trabajos se recibirán has- el 7 de julio y el tema de obras debe estar referido a celebración de las tradicionales fiestas de fin de año. Los trabajos que resulten triunfadores serán entregados a entidades de bien público, como Cáritas Mendoza, para que el producto de su venta ingrese a su beneficio. El ganador del concurso se hará acreedor a una colección de reproducciones de famosos artistas.

Los interesados en participar pueden solicitar las bases en Muñoz S. A., San Martín 1415.

Departamento de Malargüe

anco de Mendoza donó andera de ceremonias

ALARGUE. — El Banco de ndoza donó una bandera de emonias al Instituto Secun- io Malargüe. El acto contó la presencia del comisiona- municipal, señor Vicente Julián; la rectora de esa de estudios, profesora Ol- A. de Bastías; comandante ncipal del escuadrón 29º de darmería, Humberto S. Ka- oto; padre Juan Fieux; ge- te del Banco de Mendoza, ursal Malargüe, Abraham zaber; presidente de la Cá- ra de Comercio, Industria, icultura y Ganadería, señor José Ranco y delegaciones de otros colegios de la zona.

En ese mismo acto de recepción de la nueva bandera, se procedió al retiro del paño azul y blanco que durante muchos años, desde la fundación, presidió los actos de ese establecimiento de enseñanaza. Hubo palabras de despedida para la vieja enseña de parte de la profesora de Bastías y de dos alumnas y luego el coro del establecimiento, dirigido por la profesora Esther Fuentes de Sañudo, interpretó varias canciones.

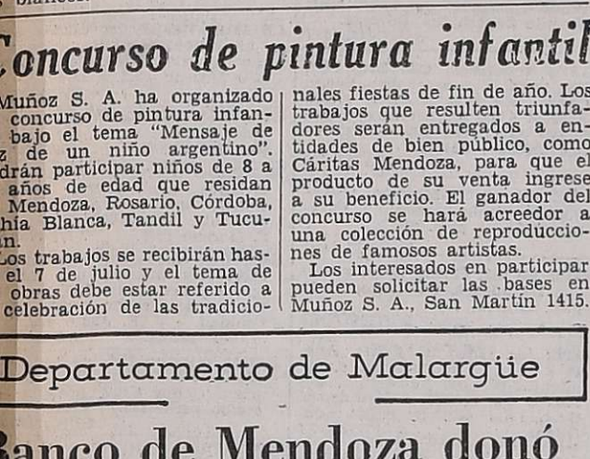

omento en que se procede a la entrega del automotor a la Escuela "General Manuel Savio".

nergía Atómica donó un mnibus a escuela minera

ALARGUE. — La Comi- Nacional de Energía Ató- realizó un valioso aporte Escuela Industrial Mine- de Malargüe, B. T. 12 "Ge- l Manuel Savio", consis- e en un micro, debidamen- equipado, con destino al sporte de alumnos y pro- res hasta los yacimientos eros de la zona, para que plan en ellos sus labores prácticas en minas.

acto contó con la presen- del jefe de la Delegación doza de la Comisión Na- al de Energía Atómica, or Armando Ortega Fur- ; el comisionado munici- de Malargüe, Vicente San- n; el director de Educa- Media, licenciado José Martiarena; el supervi- ingeniero Lagos; el coman- e del Escuadrón Nº 29 de darmería Nacional, comandante principal Humberto Sebastián Kadomoto, y juez de Paz, Arturo Casas.

La entrega del moderno ómnibus se cumplió en el local escolar, en cuya oportunidad usó de la palabra el licenciado José Luis Martiarena para destacar el valor de la donación y la medida en que facilitará el desarrollo de las labores prácticas que debe cumplir el alumnado, y a continuación lo hizo el doctor Armando Ortega Furlotti, quien puso de relieve la capacitación de los técnicos egresados de la Escuela Industrial Minera de Malargüe. Finalmente el comisionado Vicente San Julián agradeció a la Comisión Nacional de Energía Atómica el donativo que acababa de cumplir en nombre del pueblo de Malargüe.

Las unidades frente al local de la concesionaria Martín y Llaver S. A.

Directivos de John Deere en una entrega de tractores

Con motivo de la venta de 25 tractores a la firma Alguacil Hnos. directivos de John Deere Argentina visitaron la concesionaria Martín y Llaver S. A. de San Martín.

En el acto de entrega de las unidades estuvieron presentes el gerente de territorio John Deere, señor Keil Bok; los directores locales, Oscar Llaver y Sixto Martín, el gerente de ventas, Ubaldo Calori y los señores Carlos y Miguel Alguacil

Inauguración de mueblería

Acto realizado en esta ciudad.

Quedó inaugurado en Buenos Aires 285, Ciudad, el salón de exposición y ventas de la fábrica de muebles Marcón, situada en el departamento de Maipú.

El acto de inauguración del amplio y moderno local, contó con la presencia de conocidos comerciantes de la zona.

Fue confirmada una multa a una firma vitivinícola

BUENOS AIRES, 3 (NA). — Bodegas y Viñedos Parodi Hnos. deberá pagar una multa de 8.000 pesos ley, que se le impuso por haber presentado partidas de vino para obtener certificado de libre circulación, en infracción al artículo 20, inciso g) de la ley 14.878, pues el producto fue calificado por la Dirección Nacional de Química como "no genuino" al comprobarse una composición anormal que la sumariada no justificó adecuadamente.

Impuesta una multa de 10 mil pesos ley, la empresa apeló y la Cámara Federal de Rosario confirmó la multa, pero la redujo a 8.000 pesos de la misma moneda.

Llevado el caso a la Corte Suprema de Justicia, la firma multada sostuvo que la exigencia para darle libre circulación se fundó en una ley, la 12.372, que había sido derogada por la 14.878, y señaló que se trataba de una falta de carácter formal.

La Corte, al confirmar el pronunciamiento de la Cámara rosarina, rechazó las alegaciones de la multada, señalando que contrariamente a lo por ella afirmado, se mantiene en vigor la pauta de la primitiva ley 12.372 para determinar la genuinidad de los productos, en cuanto dicha norma no se oponga al nuevo texto legal (ley 14.878).

Finalmente, la Corte afirma que en el caso no se trata de una falta de carácter formal, puesto que la misma firma apelante reconoció haber librado a la circulación el producto mediante cortes con otros vinos antes de obtener el certificado que exige el artículo 14 de la Ley, contraviniendo expresamente su mandato.

Entregaron los premios del 33º concurso 'Hirsch'

La Fundación "Alfredo Hirsch" entregó los premios correspondientes al 33º concurso anual. Las distinciones están destinadas a premiar la dedicación al estudio de alumnos primarios y secundarios, hijos de colaboradores de Bunge y Born y empresas vinculadas, que finalizan sus respectivos ciclos.

Los premios, consistentes en diploma de honor, un objeto recordatorio y una suma de dinero, fueron adjudicados a los siguientes alumnos: escuela primaria, Silvina Basualdo, Alejandra Berretta, Carlos Coscarelli, Silvia Daneri, Patricia Depietri, Ligia G. Erba, Silvia Fabriani, Ana Falgioni, Graciela Santana y Sandra Simoes. Escuela secundaria: Carlos Badagnani, Lidia Distante, Claudia Jacobi, Marta Salemme, Jorge Strumia, Graciela Svibel, Ana Tatlock y Marta Torres.

Además, se otorgaron premios especiales a: Mario Aguilar, Laura Aguirre, Gladys Alfonzo, Laura del C. Aránguez, Gustavo Bernardón, Susana Cardarelli, Héctor Cruz, Patricia Dentella, Laura Echezarreta, Fernando Ferreyra, Daniel García Chapo, Néstor Gattorna, Emilio Grilli, Adriana Martín, Fernando Pellegrino, Carlos Sagasti, Osvaldo Salini, Silvia Santiago, Gustavo Sola y Daniel Speratti.

Curso para conductores profesionales

En la sede de la empresa de turismo "El Oro Negro", y con la asistencia de sus propietarios y choferes, la firma de neumáticos Good Year S. A., en colaboración con el revendedor Pedro Morales, dictó un curso destinado a la capacitación profesional de conductores.

Durante la disertación se tocaron puntos que hacen al cuidado de los neumáticos y a las buenas costumbres de manejo que deben exhibir quienes tienen en sus manos la responsabilidad del transporte público de pasajeros. Finalmente se sirvió una comida de camaradería.

PEUGEOT 504 - 1970
VENDO
SAN JUAN 242
4|7|F|73386|4|7

MULTICARGA
125 - 0 KM.
VENDO - PERMUTO
— FACILIDADES —
DORREGO 530 - GLLEN.
4|7|

FIAT 125 - 73
VENDO
Estado general Impecable
BARCALA 642 - CIUDAD
4|7|C|539|4|7

Acoplados Vendo
MONTENEGRO 3 Ejes ..... $ 300.000
CAROZADO, CON CUBIERTAS
MALDONADO 3 Ejes ..... „ 290.000
CAROZADO, CON CUBIERTAS
HELVETICA 3 Ejes ..... „ 250.000
BARANDAS VOLCABLES, 8,50 m.
KOLLER 3 Ejes ..... „ 180.000
CAROZADO, 7,50 m.
HELVETICA 3 Ejes ..... „ 200.000
CURVO, PARA TANQUE, 8,50 m.
50% contado y facilidades. Aceptamos permutas.
VER: LUGONES 6095 ESQ. CABILDO - BARRIO SANTA ANA - VILLA NUEVA - MENDOZA
4|7|C|539|4|7

VENDO
PEUGEOT 504-XSE
0 Km. - Tratar: Gral. Paz 78
4|7|C|523|4|7

SILO
VENDO
30 TONELADAS
Tel. 245708 - De 17 a 20 hs.
4|7|C|564|4|7

ORO
COMPRO
$ MEJOR BUENOS AIRES
VICENTE ZAPATA 176
4|7|C|570|5|7

PROPIEDADES
Viñas o Parrales de 5 Has. a 100 Has. Compro URGENTE - Importante contado. A interesado directo, sin intermediarios. Resolución 48 Hs.
OFERTAS A:
San Martín 1070 - Of. 10 - Tels. 243380 - 247575
4|7|F|73415|4|7

¡OPORTUNIDAD!
VENDO:
Stereo amplificador Pionner H-2000 90 Watts con radio AM-FM y toca-magazines incorporado. 1 Auto-Stereo a cassette importado.
TEL. 248927
4|7|C|493|4|7

ORO
PAGO MEJOR PRECIO
RELOJERIA SILVI
LAS HERAS 488 - CIUDAD
4|7|C|555|11|7

ALQUILO
Amplia casa, 7 habitaciones, 2 galerías cerradas, cocina y baño. Ideal depósito, $ 5.500.
SAN MARTIN 1320 - L. Heras
4|7|C|580|4|7

R. 12 1975
0 Km. — PRECIO OFICIAL
VENDO
SAN MARTIN SUD 1104
GODOY CRUZ
4|7|F|73414|4|7

HIERRO
Construcción Vendo
4,2 - 6 - 8 - EN VARILLAS
TELEFONO 255548
De 9 a 12 y de 16 a 18
4|7|T|4813|4|7

R-6 - 73 - Vendo
20.000 Km. - IMPECABLE
— ALGO FACILIDADES —
P. MENDOCINAS 1071 - Of. 7
CIUDAD - Tel. 241457
4|7|F|53323|7|7

MOSAICOS - LADRILLOS Y LADRILLONES
COTIZAMOS
Directamente de Fábrica
LOCALIZACION
Avda. Libertad 898
VILLA NUEVA (GLLEN)
AGENTES COMERCIALES
T.E. 262557
4|7|F|73342|5|7

MATERIALES DE DEMOLICION
chapas de zinc; tirantes de Pinotea 2x3, 3x3, 3x5, 4x6; puertas; ventanas. - Matienzo 1465 (Altura Paso de los Andes 1400) - Villa Hipodromo, Godoy Cruz. T. 247779
4|7|T|4810|7|7

VENDO
PALA DE ARRASTRE - SEMI/NUEVA
De 6 a 8 Mts. Rodado 1600 x 20 - RECIBO PERMUTA
Carril Rodríguez Peña 2800 - Godoy Cruz - Tel. 225510
4|7|C|508|4|7

OPORTUNIDAD
VENDO TINGLADO 20 x 20 METROS
NUEVO: ESTRUCTURA METALICA - TERMINADO
FCO. DE LA RETA 1254 - SAN JOSE - TEL. 257016
4|7|C|508|4|7

VENDO R-6
47.000 Kms.
$ 130.000. Contado
Tel. 25092. SAN RAFAEL
4|7|C|505|4|7

"Con teléfono"
Vendo: 1) Departamento a estrenar, 1 planta, 2 dorm., calle J. B. Justo, con cochera. 2) Casa antigua, 7 hab., 2 baños, 298 m2., en Ciudad.
"BENTURINO" - COLON 659 - Mart. Lugones
4|7|F|73344|4|7

Vendo Camioneta
PEUGEOT 1975
2.000 Kgs. - CON CUPULA
CONTADO UNICAMENTE
$ 185.000
TELEF. 8 - LAS CATITAS
4|7|C|531|4|7

BARBECHOS
SELECCIONADOS
en TINTAS, BLANCAS y ROSADAS
H. L. BALDIN Ofrece calidad y buen precio, pero "NO MILAGROS"
(Cuando la limosna es grande hasta el mismo SANTO DESCONFIA)
Señor Viñatero: Compre barbechos a su viverista de confianza ganará dinero y tranquilidad.
SE INVITA A VISITAR LOS VIVEROS
Escritorio: San Martín 565, Mendoza, Tel. 291570-215603
4|7|C|538|4|7

ELECTROBOMBAS "MIDCO"
Seguras - Económicas - Altos caudales. - Recibo Tierras como parte de pago
Si su perforación está bien hecha y desarrollada equípela con una "MIDCO"
Más de 700 equipos funcionando solamente en OBRAS SANITARIAS DE LA NACION.
Distribuidor: ANGEL GIL ALVAREZ
25 DE MAYO 1363 - MENDOZA - TEL. 218923 E ITALIA 4426 - VILLA NUEVA - TEL. 262222
4|7|C|541|6|7

MERCEDES BENZ
220-S — mod. 64 — Impecable
Vendo - Permuto - Facilidades
DORREGO 530 - GLLEN.
4|7|C|561|4|7

RASTROJERO 74
VENDO
ESTADO GENERAL NUEVO
BARCALA 642 - CIUDAD
4|7|C|560|4|7

METALURGICOS
INCREIBLE OPORTUNIDAD
Galpón 810 m2., 320 m2. cubiertos, 2 baños, camarines, escritorios, teléfono, 2 radios transmisores, 6 tornos, 5 máquinas con motor eléctrico, prensas hidráulicas, compresor, máquina ensanchadora caños, fragua, esmeriles, soldadoras, aparejos. Stock caños perforar, hierro en barra, bronce, rodamientos, electrodos, etc. Imposible detallar. Cifras millonarias.
TOTAL: $ 400.000.000 m|n.
FACILIDADES
T. 247906
4|7|F|73409|4|7

GUIA PROFESIONAL

MEDICOS

DOCTOR
FELIPE L. CORATOLO
MEDICO CIRUJANO
Clínica quirúrgica. Ginecología. - NUEVO DOMICILIO - Pueyrredón 691 - Tel 249251. - MENDOZA
29|6|C|348|13|7

MEDICINA DE URGENCIA
POLICLINICA SAN JOSE
ATENCION PERMANENTE
Consultorio y domicilios
GODOY CRUZ 2529
Guaymallén - Teléfono 262842
4|6|C|326|14|7

Dr. I. SCHERBOSKY
Clínica - Especialista en enfermedades bronco pulmonares. Asma. Pedir turno. José F. Moreno 2760. Tel. 257402 y 258616.
14|11|F|74067|Pte.

Dr. KALIMAN
CLINICA GENERAL
Medicina Psicotomática - Consultas de 15 a 19 hs. Se atiende mutuales. Sgto. Cabral 706. Ciudad. Teléfono 290500. 15|4|F|50803|Pte.

Dr. HECTOR A. PERINETTI
No atenderá su consultorio del 6-VI-75 al 7-VII-75, por viaje de estudios a U. S. A.
6,5|C|908|5,7

Dr. OSCAR E. CAMINOS
Clínica y Cirugía - Obesidad - Várices - Vejez - Enf. Venéreas - Impotencia - Mutuales. Sarmiento 777. T. 258130. 11 a 13 - 17 a 21.
9|1|F|Pte.

Dr. RODOLFO S. ESCOBAR
CLINICO - CIRUJANO
Ap. Digestivo. Várices y Hemorroides. Paso de los Andes 520, Godoy Cruz. Solicitar turno T. E. 225826.
1|10 F|Pte.|A

VIAS URINARIAS

Dr. IGNACIO J. ROMERO
CIRUGIA VIAS URINARIAS
Cirugía general. Diariamente desde 17 horas. Pedir turno. República de Siria 325. Teléfono 292220.
F|Pte.

Dr. MANUEL BIANCHI
Riñón, vejiga, próstata y genitales. Esterilidad masculina. Turnos desde las 16 horas. Tel. 256234. - Agustín Alvarez 250.
4|6|F|66024|Pte.

Dr. JORGE L. FAVIER
Especializado en Argentina. Riñón, Vejiga, Próstata. Trastornos sexuales. - Rioja 934.
30|6|F|72380|Pte.|A.

APARATO DIGESTIVO

Dr. OMAR MUSRI
Atiende Mendoza: Sanatorio Policlínico Guaymallén. Tel 218052. San Martín: Sanatorio Argentino, Rivadavia: Sanatorio Carrasco y Bertona. 6|2|F|62272|Pte.

Dr. NESTOR MATUSCHKA
Clínico. Aparato digestivo, hígado, estómago, intestino, hemorroides. Diariamente desde las 17. Turnos a los teléfonos 291752 y 248241. - Colón 185 - 4º Piso.
9|12|F|75176|Pte.

Dr. LUIS J. VILA
Hígado - Vías biliares - Páncreas. Colón 185. 3er. Piso. Lunes, miércoles y viernes de 17.30 a 20.30 hs. Pedir turno al tel. 214974.
9|6|F|Pte.|A

Dr. LUIS CHRABALOWSKI
Cirugía, Aparato digestivo, Hígado, Vías biliares. Turnos: Jorge A Calle 326. Tel. 214441. Ciudad.
6|5|F|Pte.-A.

UROLOGIA

Dr. PEDRO MOTILLA
Riñón, vejiga, próstata, genitales. Esterilidad masculina. Mutualidades. Diariamente desde las 17. Primitivo de la Reta 558. Tel. 245177.
11|12|F|Pte.

Dr. ALBERTO PABLO CORICA
ESPECIALIZADO EN EE.UU.
Enfermedades vías urinarias. Adultos y niños. Colón 532 - Turnos Teléfonos 240835 y 252553.
29|1|F|29090|Pte.

Dr. RICARDO CARRETERO
Riñón, próstata, vejiga, genitales, incontinencia. Diariamente 17 hs. San Martín 2021, Godoy Cruz. Tel. 223625.
12|7|F|56552|Pte.

NUEVO CONSULTORIO

Dr. ALBERTO DAVID BEKERMAN
ESPECIALIZADO EN EE.UU.
Cirugía. V. Urinarias. Adultos y niños. - 9 de Julio 1189. M. y jueves. San Martín (Sur) 69, G. Cruz. L. M. y viernes. Turnos T. 220078.
27|6|C|25|26|7

HOMEOPATIA

Dr. LAZARO WASSERMAN
Dr. DANIEL J. LISSIN
Atiende reemplazo de su ex colega días 3, 4 y 5 de Julio. Turnos: Roque Sáenz Peña 315. Tel. 250898.
25|6|F|71557|5|7

Dr. ENZO R. CASTINO
Atiende día 24 del corriente. San Lorenzo 422. Turnos tel. 221826.
2|7|C|884|885|4|7

Dr. ALBERTO GRUENBERG
Atiende: 7 - 8 Julio. Retirar turnonos lunes a viernes, 15.30 a 19.20 hs. Marconi 780, Godoy Cruz.
3|7|C|160|8|7

OBESIDAD

Dr. ALBERTO SEVILLA
Médico director Institutos de Obesidad. Asma y Alergia de Mendoza, Córdoba, Buenos Aires
Obesidad y celulitis deformante. Várices y hemorroides. Trat. sin dolor. Departamentos especializados: Cardiología, Radiología, Cirugía plástica. Injerto de cabello. (Dres. Edgardo Escobar - Prof. Tomás Hughes). Avda. Colón 232. Tel. 241440 - 290006. 27|7|F|58110|Pte.

Dr. MARIO R. LEVIN
OBESIDAD
San Martín 1464, G. Cruz. Teléfono 246897 - Mutuales.
23|4|F|55047|Pte.

CENTRO MEDICO DE MODELACION CORPORAL
POST PARTO Y OBESIDAD
Director Dr. Mario R. Levin. San Martín 1464, Godoy Cruz. Teléfono 246897. Mutuales.
17|6|F|70295|Pte.

NUTRICION

DOCTOR
RICARDO W. ESTRELLA
Clínica médica. Nutrición, Hormonas. 10 a 13 y 17.30 a 21.30 hs. Mutuales. Unicamente con turnos. - Necochea 292. Tel. 216006 - 242897. - 218766. 1|2|F|4012|Pte.

Dr. MINUCHIN
Obesidad, Diabetes, Delgadez, Gota, Arteriesclerosis. Aparato digestivo. Turnos. Roca 20, Las Heras. Tel. 254402. Amigorena 80, Ciudad Tel. 244777. 3|12|F|Pte.

VARICES

Dr. SPINETTA REGUERO
No atenderá su consultorio por viaje de estudios en Europa hasta el 15 de julio. 4|5|F|15|7

Dres. ALBERTO SEVILLA EDGARDO ESCOBAR
Tratamientos várices y hemorroides sin operación ni abandono de trabajo. Avda. Colón 232. Teléfonos 241440-290006. 27|7|F|58111|Pte.

PSIQUIATRAS

Dr. RAUL ANTUN
Especializado en Europa. Lunes, Miércoles y Viernes. Entre Ríos 226. Turno de 14 a 19. Tel. 257256. 8|3|F|Pte.

Dra. REINA Y. de KOTLIK
PSIQUIATRIA PSICOLOGIA
Patricias Mendocinas 1914. Teléfono 216699. Mendoza.
25|5|F|63428|Pte.

Dr. OMAR LAZARTE
Neurosis. Psicoterapia. - Turnos Tel. 248479. Clark 555.
26|6|C|677|2|7

GERIATRIA

Dr. ALEJANDRO CUSNIER
Geriatría. (Envejecimiento - Vejez). Arterioesclerosis. Revitalización. San Luis 318, Mendoza. Tel. 256318.
11|6|C|229|11|7

ESTERILIDAD MATRIMONIAL
Dra. E. RODRIGUEZ RIOS
Especializada en EE. UU. Buenos Aires 82, Godoy Cruz. Turnos Luses y viernes - Teléfono 220630
4|7|C|497|498|25|7|AD

ESPECIALISTAS EN SEÑORAS

JOSE N. MALAH
Señoras. Esterilidad, Partos. 17.30 a 21.30. Necochea 292, Ciudad. Tel. 216006. Mutuales con turnos: Teléfono 218766.
30|4|F|56675|Pte.

DOCTORA
MARTA GONZALEZ INESTA
Enfermedades mujer y la niña. Embarazos. Partos. Turnos. Catamarca 83. Dpto. 36. 3º P. Teléfono 291982. Part. 226294.
6|5|F|58415|Pte.

Dr. GREGORIO ENRIQUE DE LA ROSA
Señoras. Partos. Cirugía. De 16 a 20 hs. diariamente. Mutualidades. H. Yrigoyen 242, G. Cruz, Mendoza. Tel. 291393.
4|10|F|52340|Pte.|A

ESPECIALISTAS EN NIÑOS

Dr. JUAN S. ROMERO
Especialista en niños. Clínica. Cirugía. Jefe Servicio Niños Hosp. Español. De 15.30 a 19 horas. San Martín 986. Godoy Cruz. T. 220893
14|2|F|62978|Pte.

PROFESOR
Dr. HUMBERTO J. NOTTI
No atenderá desde el 5 de junio hasta el 5 de julio. Mitre 954. Teléfono 240453.
27|5|F|64022|6|7

CIRUGIA INFANTIL

Mutuales
CIRUGIA INFANTIL
CARLOS A. RUEDA
CARLOS GONZALEZ ZAGUIRRE
HUMBERTO NOTTI (h)
Atención diurna y nocturna
Alem 170 — Teléfono 249075
27|3|F|Pte.

GARGANTA, NARIZ Y OIDO

Dr. LUIS E. MONETTI
10-12 - 18-21 horas. 9 de Julio 1030. Tel. 249323. Particular teléfono 246061. 31|12|F|Pte.

Dr. FERNANDO L. ASSINI
GARGANTA - NARIZ - OIDOS
Atiende mutuales. Será 11. Teléf. 247766.
27|6|C|944|26|7

ANDRES FELIPE MAURICIO GUSTAVO LUIS MAURICIO
GARGANTA - NARIZ - OIDOS
Solicitar Turnos
Granaderos 778 - Teléfono 245267
6|1|F|Pte.|A

JOSE M. CORRALES
Especialista en garganta, nariz y oídos. Especializado Europa. Solicitar turno horas de la tarde. Perú 1251. Tel. 257715.
13|1|F|26341|Pte.|A

Dante D'Angela Patrucco Ricardo Báez
Garganta, nariz, oídos y alergia. Turnos al Tel. 215326. Catamarca Nº 120. 7|5|F|58694|Pte.|A

Dra. GIOCONDA LO CASTRO
Especializada en Suecia. Ginecología, Colposcopía, Papanicolao. - Lunes, miércoles, viernes. Turnos: 253737 - 253629. 9 de Julio 1050. C.
26|5|F|Pte.|A

ASMA Y ALERGIA

INSTITUTO DE ALERGIA
Dr. Marcos Hugo Victoria
Dr. Carlos Segura Villanueva
9 DE JULIO 1050 - 5to. PISO
Dpto. 50 - Tels. 251937-249392
4|9|F|97727|Pte.|A

Dr. LUIS BROITMAN
ASMA - ALERGIA
Patricias Mendocinas 634. Planta baja. Local 9. Tel. 249907. Se atienden mutuales. 4|6 F|65875 Pte.

ASMA Y PULMON

Dr. SALVADOR SHOCRON
Especializado en EE. UU. Pulmón Vías respiratorias. Rayos X. Jefe Servicio Hosp. Lencinas. Turnos tel. 244777. Amigorena 80, 4º Piso, Dpto. C. 1|9 F|Pte.|S

ESPECIALISTAS DE LA PIEL

ALBERTO TORRES CORTIJO
Ex medico becario Univ. Madrid. Emilio Civit 43, 1er. Piso. Turnos de tarde al Tel. 255760.
21|11|1|Pte.

Dr. RAUL FASCETO
ENFERMEDADES DE LA PIEL
Depilación
Av. España 866 - Teléfono 244123.
3|2|F|95154|Pte.

Dra. ROSA M. CIANCIO DE RODRIGUEZ SAA
Ex becaria en Psoriasis, Electrodepilación. San Martín: Mármol 373 Tel. 21683. Mendoza: E. Civit 572. Turnos: 256378. 1|12|F|Pte.

CIRUGIA ESTETICA

Dr. HUGO SALOMON
Unicamente Cirugía estética funcional de nariz. Clínica Godoy Cruz, Godoy Cruz 333. Teléfonos 215951 y 215952. Mutuales.
10|1|F|Pte.|D

Dr. J. SANANES
Jefe de Servicio Sala 1 Hospital Emilio Civit. Cirugía de nariz, mamas, adiposidades, injertos, quemados. Pedir turno, P. B. Palacios 1260 (Ituzaingo). T. 257319-251391.
7|3|F|Pte.|D

Dr. ENRIQUE VELASCO
Cirugía estética, plástica reparadora. Lunes, miércoles y viernes, de 17 a 20 horas. Rioja 1153. Tel. 244806. 1|12|F|58632|Pte.

HUESOS

Dr. EDUARDO P. TOSI ORQUIN
Dr. ANTONIO C. GOMEZ NAVARRO (h.)
Traumatología y ortopedia. Enfermedades y cirugía de los huesos. Lunes a viernes 17 a 20.30 hs. Necochea 509. Solicitar turno 259499, 242723, 259228. 21|1|F|27785|Pte.

REUMATISMO

Dr. MANUEL MENA
Reumatólogo - Enfermedades de columna vertebral, brazos doloridos, ciática. Atiende de 15 a 20 hs. Buenos Aires 226. Lunes a sábados.
20|3|F|Pte.|S

Dr. JULIO F. SANCHEZ
Doctor en medicina (Esp. en Europa), Reumatología, ortopedia y traumatología. Rivadavia 141, Tel. 291994. 23|2|F|Pte.

Dr. RICARDO BARCENILLA
Rivadavia 578 - Planta Baja - Dpto. 5 - Ciudad. - Turnos: 17 a 20.30 hs. - Teléfonos 292029 - 221910
27|2|F|Pte.

Dr. GONZALEZ PEREA
REUMATOLOGO
Lemos 30 - G. Cruz. - Tels. 223620 y 220062. Pedir turnos. F|Pte.

Dr. PEDRO LUIS ZANNONI
Reumatismo. Clínica médica. Aparato circulatorio, respiratorio, digestivo. San Martín 1730. Godoy Cruz. Turnos. Teléfono 290841.
F|Pte.|A

ORO
Alhajas - Monedas
GOLD ESPEJO 102
2|7|F|72884|5|7

ACUPUNTURA

MASTROGIACOMO DE HOZ
IRISDIAGNOSTICO
ACUPUNTURA
MENDOZA: 12 julio, de 17 a 21 hs. Patricias Mendocinas 1944. Turnos: Tel. 218989. SAN MARTIN: 12 julio 10 hs. Pueyrredón 344. SAN RAFAEL: 13 julio, 10 hs. Córdoba 374. Tel. 24054. GENERAL ALVEAR: 13 julio, 17 hs. Sarmiento 181.
4|7|F|73300|11|7|A

Dr. ALVAREZ NOQUE
CONSULTORIO MEDICO DE "ACUPUNTURA"
Consultas: Lunes, miércoles y viernes de 8 a 12.30 horas y martes y jueves de 16 a 21 horas. - 9 de Julio 951, 1º Piso, Dpto. 5, Ciudad. Teléfonos: 241805 - 241443.
1|11|F|83807|Pte.

INSTITUTO MENDOCINO DE ACUPUNTURA, FISIOTERAPIA Y ENFERMEDADES DE LA VEJEZ
Dr. HECTOR MATURANA
Espejo 65, Entrepiso, Local 6, Tel. 258218. 31|7|F|57845 Pte.|S.

OCULISTAS

Dr. ZALDIVAR
Dra. MISTELI
Nueva dirección: Av. Emilio Civit 685. Ciudad. Tels. 257000 - 257100
14|1|F|Pte.

Dr. CELSO GUARNIERI
Nuevo domicilio en ciudad. Mitre 1565. Turnos: Tel. 215324.
3|6|C|973|4|7

Dr. ALVAREZ NOQUE
SOLICITAR TURNO
Enfermedades y cirugía de ojos. Mitre 896 - Tels.: 241443 - 241805.
4|1|Pte.

Dr. PENA
Médico oculista. Cirugía ocular. Consulte de 12 a 13 y de 16 a 19 horas. Sábados de 12 a 13 horas. San Martín 814 - Teléfono 292377.
3|10 F|67867 Pte.

Dra. MORENO DE MULET
OFTALMOLOGIA NIÑOS - ADULTOS
9 de Julio 2140. Pedir turno de tarde al Tel. 253032. 5|4|Pte.

Dr. AGUINAGA
Hasta nuevo aviso atiende en Clínica de Ojos, de 9 a 11 horas.
25|6 F|71582 Pte.

(Más avisos en la Pág. siguiente)

VENDO LOTES

A 1 cuadra de Bandera de los Andes - Villa Nueva - Sobre asfalto - Servicios. - Desde 200 m2. Muy buena inversión - Total pesos 100.000 - Contado 50 %, saldo 3 semestres con interés bancario.

VIDAL RUFFOLO

RIVADAVIA 240 — TEL. 244785

3|7|F|73[illegible]|4|7

VENDO BODEGA

(EN VILLANUEVA)

Total 1.150.000 litros, piletas hormigón armado, 2 lagares, galpones,báscula de 40 Ton., etc. - A verdaderos interesados. Contado y amplias facilidades. Se acepta vino como parte de pago.

VIDAL RUFFOLO - RIVADAVIA 240

TELEFONO 244785

3|7|F|73180|4|7

VENDE: TRES CASAS a Estrenar Totalmente Antisísmicas,

Herbst

HERMANN C. HERBST
Martillero Público
Matrícula 1091

lugar residencial de Dorrego, Guaymallén, Mendoza, a metros de Avenida de Acceso y a metros de la Terminal de Omnibus, de tres dormitorios con placard y pisos alfombrados, dos baños con azulejos y sanitarios importados, un gran living comedor, cocina comedor con calefón, cocina y alacenas, garaje con portón corredizo, jardín y patio. Cunetas y calle asfaltada. Luz a mercurio. TOTAL: $ 1.000.000 con el 50% de contado, saldo a un año.

TRATAR: Las Heras 1176 - San José - Guaymallén - Mendoza

2|7|F|72876|4|7

HUEVOS FRESCOS

DE GRANJA
POR MAYOR Y MENOR
Almirante Brown 4441 - Bera
4|7|C|[illegible]

MADERAS

Vendo en distintas medidas, tie[illegible]es y tablas por mayor y me[illegible] para encofrado, techos, pisos, [illegible]bles y carrocerías. Perito Mo[illegible] 1600 - Godoy Cruz - Tel. 2[illegible]
3|7|F|[illegible]

Optico Técnic[illegible]

NECESITO
SUELDO $ 4.500 Y COMIS[illegible]
Poste Restante C. E. (7) - D[illegible]
LOS ANDES
4|7|C|[illegible]

ORO

HASTA $ 180 Y 250.
ESPEJO 271.
2do. PISO - Of. 1.

2|7|F|72888|5|7

TANQUES

Para Transporte y Depósitos Todo Tipo.
— CONSTRUYO —
Carril Nacional 5762 - Rodeo de la Cruz

3|7|F|73212|5|7

¿Quiere ganar otro Aguinaldo en su tiempo libre?
VENDA LA
RIFA DE LAS MIL Y UNA NOCHES
Av. San Martín 651, GODOY CRUZ y Belgrano 62, SAN RAFAEL

30|6|F|72485|4|7-A.

¡A Ud...que sabe!

Edificio construcción. 60% obra realizada. Gran salón y 2 departamentos de 2 dormitorios c/u. 480 m2. cubiertos. Total: $ 2.500.000. Facilidades.

ALFREDO BACCARELLI - San Martín 1070 - T. 291830

4|7|C|443|4|7

UNA PLANTA

3 dorm., living comedor, cocina, comedor de diario, baño Dpto. servicio, garaje, patio c/churrasquera. Ubicación privilegiada. Zona residencial. - Vende:

PIAZZA Y PIANA S. A.

Oficina 97 — Galerías Piazz[illegible]

4|7|F|73331|4|7

PEUGEOT 504-XE-

FLAMANTE CON 10.000 Kms. REALES
VENDO CONTADO - Recibo Auto por Saldo
AVDA. ESPAÑA 866 - P. BAJA - 1 - CIUDAD
Hoy: 16 a 20 hs. Sábado: 9 a 12 y 16 a 20 hs.

4|7|C|566-537|4|7|-

COMPRO MUEBLES

COMPRO o ANTICIPO DINERO por sus MUEBLES, ART. del HOGAR - ANTIGÜEDADES y VARIOS
REMATAMOS ESTE DOMINGO
T. Benegas 776 - Tel. 247447 - REMATES SELLA

30|6|F|72331|4|7

Particular Vende
FIAT 600 R

MODELO 1970
Patricias Mendocinas 2695
Nueva Ciudad — Guaymallén

4|7|C|530|4|7

VENDO LOTE ESQUINA

210 METROS - 6ta. SECCION
INMOBILIARIA MENDOZA
9 de Julio 923 - Teléf. 249716

4|7|F|73364|6|7|A

ORO

PLATA - PLATINO
BRILLANTES

Compro al mejor precio de plaza. Absoluta reserva. Voy a domicilio. Sarmiento 50, Local 5, Tel. 244960

30|6|C|284-631|10|7

HUEVOS FRESC[illegible] DE GRANJA

PRECIOS ESPECIALES
REVENDEDORES
Pedro Molina 912 - S[illegible]
4|7|[illegible]

PIEDRA LAJA

Para frentes, pisos, escalones, mulones, pilastrines. El mejor surtido en existencia. Lo tiene:

Depósito Río Grande

Barrio Parque Drummond (Ruta 40, a 500 m. al sud de Museo Fader) - Luján de Cuyo.

4|7|C|476|4|7

MICRO DIESEL

Perkins 102 HP. 0 Km., De Soto modelo 1964, de fábrica, completo vendo

Tratar: TALLER BALDINI

AVDA. MITRE 741 - JUNIN - TELEFONO 42

4|7|F|73334|5|7

SE NECESITA
SECRETARIA

Buena presencia. Con regis[illegible] de conductor. Presentarse d[illegible] a 12 y de 15.30 a 19 hs. Pas[illegible] San Martín - 1º Piso - Ofic[illegible] SARMIENTO 45 - CIUD[illegible]

4|7|C|416|[illegible]

CAMBIADORES
WINCO

SERVICIO AUTORIZADO
J. MAUGERI
RIOJA 1342 - TEL. 216215 - MZA.

VIAJANTE para MUEBLERIA

Para la venta de Muebles y Juegos de Living, en la zona de Cuyo, con movilidad preferiblemente económica. Pagamos viáticos y gastos de viaje.

Escribir a J. M. A. R. (7) Poste Restante Diario LOS ANDES

4|7|F|73380|6|7

ESPLENDIDO NEGOCIO

VENDO

Buena ubicación. Mercaderías e instalaciones por valor de $ 70.000.000. Muy buenas ventas diarias. Alquiler bajísimo. Largo contrato. Vendo imposibilidad de atender. Sólo al costo. Tratar en:

MARCOS BURGOS 134
LAS HERAS - MENDOZA

4|7|F|73352|5|7

CARPINTEROS

NECESITAMOS OFICIAL Y MEDIO OFICIAL
MIGUEL AZNAR BOTELLA S. A.
BUSTAMANTE 441 - TELEFONO 980625 - LUJAN

4|7|F|73400|4|7

VENDO DPTOS.

6ª SECCION - A ESTRENAR
Precio fijo e inamovible
— M A U R O —
Av. San Martín 1608. P. 4º Of. 74
256582.

4|7|C|572|4|7

ANTISISMIC[illegible] BENEGAS

$ 43.000.000. Recibo perm[illegible]
FACILIDADES - Tel. 24[illegible]
4|7|F|53[illegible]

GUIA PROFESIONAL

MEDICOS

OCULISTAS

CLINICA DE OJOS
Atendido por
16 Médicos Oftalmólogos y 6 Auxiliares Técnicos Universitarios
Consultorio externo de 8 a 21 hs. Guardias permanente. Cirugía e internación. Atención de particulares y Mutualidades. Av. España 888 - Teléf. 243856.
18|3|F|42513|Pte.

Dr. HUGO O. ARRIGONI
Atiende diariamente. Agustín Alvarez 415. Tel. 214272. Mutuales.
1|6|C|50|2|7

Dr. LANGE
Enfermedades y cirugía de los ojos. Recetas de anteojos. De 16.30 a 19.30 hs. San Martín 1052. 1º Piso. Dpto. 9 (ascensor). Tel. 293422. Mendoza. Pte.|A

RADIOLOGIA

Dres. RICARDO HORENSTEIN MARTHA G. de HORENSTEIN
Radiografía - Radioterapia. Colón 185, 8º piso. Tel. 242747. Particular: 245906.
7|3|F|39537|Pte.

ODONTOLOGIA

VICTOR M. PICCIONE
Doctor en odontología. Cirugía de boca y huesos de la cara. Martes y jueves. Sanatorio Policlínico de Cuyo. Tel. 243000. Part. 255547.
1|2|F|Pte.

Dra. DUCI DE CAPURRO
NIÑOS - ADULTOS
Lunes, Miércoles y Viernes. Rivadavia 76 - Pta. Baja. Dto. "F". Tel. 252134 - 291141.
1|6|F|65070|Pte.

BIOQUIMICOS

Dr. HORENSTEIN
Dra. HORENSTEIN
ANALISIS CLINICOS
Atendemos a particulares y afiliados de todas las mutualidades de Mendoza. San Juan 869, Teléfono 248519.
3|1|F|Pte.

LABORATORIO BIOQUIMICO DE CUYO
Dra. SILVIA MALDONADO
Atención Mutuales y Particulares
Urgencias Radio Llamada T. 244330
Av. España 1221 - Dpto. 19 - Cdad.
29|6|F|72201|Pte.

PARTERAS

IRMA YAKEL DE LEGUIZAMON
PARTERA
Av. San Martín 1269 - 3er. Piso. Dpto. A. - Tel. 257536 - Mendoza
F|Pte.

ESTHER C. DE SANANES
Partera nacional. Diariamente de 10 a 20 hs. Solicitar turno. Pedro B. Palacios 1260 (Ituzaingó) entre Catamarca y Lavalle. Tels.: 257319 y 251391.
7|4|F|Pte.D.

LIDIA M. DE CUARTAS
PARTERA NACIONAL
25 de Mayo 770 Cdad. Tel. 247223
19|6|F|83061|Pte.

CELINA E. M. DE ARNEDO
PARTERA NACIONAL
Catamarca 585, Ciudad. Tel. 242388. Pedir turno.
29|1|F|99490|Pte.

J. DELIA SANCHEZ GOMEZ
OBSTETRICA NACIONAL
Atiende de 15 a 17 horas, menos sábados. Rivadavia 634. Tel. 241019.
6|12|F|Pte.

PEDICUROS

DIEGO MATEO
PEDICURO
Gal. Tonsa, local 112, Tel. 248861. Por San Juan. Atendemos a domicilio.
1|6|C|572-573|2|7|D.

CASA SCHOLL
Pedicuros, Calzados, Plantillas, Medias y Vendas para Várices. Todo para el confort del pie. Pedir turno. Montevideo 27. Mendoza. Tel. 246200.
17|5|F|Pte.|S.

PSICOLOGIA

PSICOLOGIA GINECOLOGICA
M. REISCH DE MENENDEZ
PSICOLOGA
Trastornos femeninos. Frigidez. Esterilidad de origen psicológico. Climaterio. Mutuales. - Pedir turno: Teléfono 245541.
4|7|C|441|6|7

Lic. NELLY CECILIA LAMADRID
Reeducación sicomotriz - trastornos de conducta. Orientación vocacional. Mutuales. Solicitar turno al Tel. 223051. Hualpa 201. G. Cruz.
1|10|F|67647|Pte.

Avisos Clasificados

Compra y Venta de Propiedades

A. MOLL Inmobiliaria: Compra casas, departamentos, lotes, fincas, etc. para atender numerosos pedidos de n/gran clientela. Operaciones inmediatas y garantidas. Solicite tasador. - Gutiérrez 567. Mza. Teléf. 214266 - 214266.
2|7|F|72857|20|7

A PROPIETARIOS: Que desean vender su propiedad, "Provivienda" les asegura venta rápida y ventajosa. Solicite tasador sin compromiso. Perú 1214. Teléfs. 218277 - 255813 - 258054.
4|6|C|278|4|7

A PROPIETARIO compramos casa, departamento o lote. Godoy & Pelaia. Máxima seriedad. Inmobiliaria Gutiérrez 585. Teléfonos: 258543 y 251597.
6|6|F|66551|4|7

A ESTRENAR precioso chalecito B9 Santa Ana, living comedor, 3 dormitorios c|placard, baño, cocina, c|amoblamientos, e|vehículo, patio, jardín, t|$ 700.000 c|$ 250.000, saldo $ 300.000 a pagar en 20 años c|6% y $ 150.000 en 6 trimestres c|22%. Llaves: Cabildo 433. Bº Santa Ana. - Gilén.
3|7|F|73223|5|7

"A ESTRENAR", a precio viejo, moderna antisísmica en San José. 2 cuadras Ciudad. $ 750.000 con facilidades. Otra 6ta. Sección, antes J. Calle, zona residencial. Otra: Barrio Romairone. - "Benturino", Colón 659 - Teléf. 246927.

A DUEÑO compro casa, Godoy Cruz o San José. 3 dormitorios y garaje. "Provivienda". Perú 1214. T. 218277 - 255813.
4|7|C|475|4|7

A ESTRENAR departamento 2 dormitorios, living comedor, dependencias completas, Ossola vende. Tel. 291304.
2|7|C|952|4|7

A. AMITRANO compra contado o corto plazo casas, departamentos o lotes para su excelente clientela. Ofrezca su propiedad para tasarla sin compromiso a Arístides Villanueva 322. - T. 247711.
20|5|F|62066|Pte.

A PROPIETARIO compro lote Bº Santa Ana, pago contado total. Ofertas: Cabildo 433. Bº Santa Ana. Guaymallén. Tel. 261490.
3|7|F|73226|6|7

A PROPIETARIO compro urgente chalecito Ciudad o zona residencial. Contado $ 40.000.000 total hasta $ 100.000.000 absoluta reserva. Tel. 244790.
3|7|F|73249|6|7

A PROPIETARIO compro urgente casa 2 ó 3 dormitorios, aunque necesite arreglos o a terminar. Lavalle 18. T. 253115.
4|7|C|539|4|7

A $ 5.000.000 total, lote centro comercial de Uspallata y también casa 3 dormitorios. Vendo c|facilidades. Lavalle 18. T. 253115.
4|7|C|539|4|7

A PROPIETARIO compro casa 2 ó 3 dormitorios o departamento 1 a 3 dormitorios. Lavalle 18. T. 253115.
4|7|C|539|4|7

A $ 200.000, t|$ 400.000 casa antisísmica, buen estado, con teléfono (media cuadra carril G. Cruz), Villa Nueva, 1|comedor, 3 dormitorios, c|comedor con artefactos, garage, despensa, patio, fondo con churrasquera. - Provivienda, Perú 1214.
4|7|C|475|4|7

A $ 300.000, t|$ 600.000. Amplia casa, corte antiguo, c|teléfono. Alberdi casi San Martín, 8 ambientes, 2 baños, sótano y patio. "Provivienda". Perú 1214.
4|7|C|475|4|7

A $ 300 000, t|$ 800.000, cerca plaza Villa Nueva, cómoda casa, 2 plantas, 1|comedor, 3 dormitorios, 2 baños, sala estar, garaje 2 coches, (faltan detalles ter-

A $ 340.000, t|$ 880.000. Departamento estrenar (1 cuadra plaza San José); 1|comedor, amplio comedor diario, cocina c|artefactos, placares, alacenas, 3 dormitorios c|placard, 2 baños, 2 patios. "Provivienda". Perú 1214.
4|7|C|475|4|7

A $ 150.000, t|$ 330.000, casa Godoy Cruz, b|estado, pavimento, t|servicios, galería cerrada, 2 dormitorios c|placard, cochera, e|vehículos, patio. "Provivienda". Perú 1214.
4|7|C|475|4|7

A. UD. BUSCA, Barrio S. Ignacio, 2 dormitorios, cochera, t|servicios. Impecable. Total $ 550.000. Ctdo. 50%. Puebla. T. 244043.
4|7|C|543|4|7

A DUEÑO vende casa estrenar 3 dormitorios, pavimento, t|servicios B|Parque, G. Cruz. Total $ 68.000.000. P. Moreno 1706, G. Cruz. Teléf. 223584.
4|7|F|53815|4|7

A ESTRENAR chalet 4 dormitorios, 2 baños, living comedor, dependencias completas. Ossola vende sobre calle Martín Zapata. T. 291304.
4|7|C|576|4|7

AMERICANA a estrenar, living-comedor, cocina comedor, 3 dormitorios c|placares, baño completo, pieza y baño de servicio, garaje y amplio patio. Sup. t|260 mts.2 Sup. cub. 126 mts.2 T.|m$n 115.000.000. Contado y facilidades. Se acepta plan banco. Inf.: C. E. Barrera Oro. Mitre 1378. Ciudad.
3|7|F|73166|4|7

¡ATENCION! Compro urgente 2 departamentos céntricos, 2 ó 3 dormitorios dep. de servicio y demás comodidades. (1 pago al contado). Ofrecer: 257726 y 251537.
3|7|F|73164|4|7

ALONSO vende 2 casitas mixtas en G. Cruz cerca de Paso de los Andes y Francia, 2 y 3 dormitorios, patio y dependencias. Contado 20 millones y facilidades. San Lorenzo Nº 21.
4|7|F|73356|4|7

ALONSO vende regio departamento centralísimo, amplio living comedor, 3 dormitorios, baño y antebaño, cocina y comedor diario, cocina, dependencias servicio; detalles de buen gusto y calidad; pisos mármol, carpintería cedro, azulejos decorados, todo empapelado. Contado $ 80.000.000 y facilidades. San Lorenzo 21.
4|7|F|73357|4|7

ANTISISMICA Bº Trapiche, impecable estado, 3 dormitorios, cochera, patio, t|servicios. C|facilidades. Tel. 214172.
3|7|C|271|4|7

ATENCION: Oportunidad. A metros Av. Acceso vendemos 4.000 mts.2 con salida a 3 calles; agua, luz, con casa amplia adobe buen estado; varios ambientes. Total m$n. 70.000.000. Facilidades y permutas en general. Godoy y Pelaia. Gutiérrez 585. Teléfs. 258543 - 251597.
3|7|F|73083|5|7

ATENCION: Vendemos 300 m2. en 6ta. Sección con casa adobes buen estado. Liv.-comedor, 2 dormitorios, etc. Total m$n. 40.000.000. Facilidades. Godoy y Pelaia - Gutiérrez 585. Teléfonos 258543 - 251597.
3|7|F|73080|5|7

AV. S. MARTIN Ciudad, departamento frontal, 3 dormitorios, living comedor, d|servicio y terraza. $ 90.000.000, c|facilidades. Lavalle 18. T. 253115.
4|7|C|539|4|7

ANTISISMICA, departamento frontal, impecable, 5ª Sección, 1|comedor, 2 dormitorios c|placard, baño, cocina y lavadero. Vendo o permuto p|departamento céntrico 1 dormitorio. Lavalle 18. T. 253115.
4|7|C|539|4|7

ANTISISMICA nueva, 3 dormitorios. G. Cruz, permuto por similar o departamento en Mar del Plata. Lavalle 18. T. 253115.
4|7|C|539|4|7

ATENCION vendo dos casas nuevas. Lamadrid 336, Ciudad Tel. 243820.
4|7|C|410|4|7

AMPLISIMO departamento céntrico, 4 dormitorios, living comedor, c|diario, dependencias. Ossola vende desocupado. Tel. 291304.
4|7|C|952|4|7

ANTISISMICA estrenar, Godoy Cruz; living comedor, tres dormitorios, jardín, garaje. Vendo o permuto. Troglia. San Martín 804. Godoy Cruz. T. 225757.
4|7|C|500|4|7

ALGARROBAL, vendo 6 Has. tierra, regadío definitivo. Total $ 280.000. Salta 1743.
4|7|C|479|4|7

ALGARROBAL, vendo 63 Has., campos, $ 15.000 la Ha. Salta 1743
4|7|C|479|4|7

¡ATENCION! tallerista, empresas particulares, impecable c|salón, 3 dormitorios. Todos servicios. Ctdo. 50%. Total $ 400.000. Puebla. T. 244043.
4|7|C|543|4|7

ANTISISMICA, G.|Cruz, 2|dormitorios, garaje, $ 450.000, 50%, s|2 años. Salta 1743. T. 215254.

APURADO compro casa, Las Heras, San José o Dorrego. Gran contado. T. 253609.
4|7|C|554|4|7

ATENCIO vende en La Puntilla, lote 1.500 m2., con casa antigua. Total m$n 60.000.000. Espejo 172 T. 292193 - 292194.
4|7|F|73429|4|7

ATENCIO vende en Chacras de Coria, (Parque de las Colinas), lote 950 m2., (30 mts. frente). Total m$n 40.000.000, facilidades. Espejo 172. T. 292193 - 292194
4|7|F|73428|4|7

ATENCIO vende lote. Rioja y Morón, 250 m2. Total m$n 60.000.000 c|facilidades. Espejo 172. Tel. 292193 292194.
4|7|F|73427|4|7

ATENCIO vende casa en Guaymallén, (2 cuadras Av. Acceso), micros puerta, living-comedor, 2 dormitorios, baño, cocina-comedor, despensa, lavadero, patio, cochera. Total m$n 45.000.000. Facilidades. Espejo 172. Tel. 292193 - 292194.
4|7|F|73426|4|7

ATENCIO vende en 5ª Sección, lote 343 m2. Total contado pesos 55.000.000 m|n. Espejo 172. Tel. 292193 - 292194.
4|7|F|73425|4|7

AMERICANA 1 planta, 3 dormitorios, living comedor, c|diario, servicios, cochera, jardín. Ossola vende. T. 291304.
4|7|C|576|4|7

B. TRAPICHE: vendo a estrenar. Hermosa casa, ideal pada dos familias. Calefacción central. - Colón 293. Tel. 249914.
2|7|C|999|4|7

Bº BOMBAL: 1 planta, 3 dormitorios y dependencias. Precio $ 150.000.000 m|n. c|facilidades. Canizo Puebla. Rivadavia 757. Tel. 247949.
3|7|F|73094|4|7

Bº SANTA ANA: compro casa 3 dormitorios, dispongo $ 450.000 contado y saldo a convenir. Cabildo 433. Bº Santa Ana. Gilén. Tel. 261490.
3|7|F|73234|6|7

Bº UNIMEV compro casa, fuerte contado, con o sin deuda, urgente. Tel. 251856.
4|7|C|415|4|7

"COMPRO" contado o corto plazo, lotes céntricos o barrios residenciales, casas viejas y antisísmicas, terminadas o no, modestas y de alto estilo y precio. También departamentos en venta o alquiler. Ofrecer a Benturino, la inmobiliaria que más trabaja. Colón 659. Tel. 246927 (227629). Martillero Lugones.
29|6|F|72325|6|7

COMPRAMOS urgente casas, departamentos y lotes. Disponemos buen contado. - Córdoba 154. Ciudad.
3|7|F|73161|4|7

COCHERA vendemos urgente, al contado. P. Mendocinas esq. Montevideo. Ciudad. T.|m$n 6.500.000. Inf.: C. E. Barrera Oro. Mitre 1378. Ciudad.
3|7|F|73172|4|7

COMPRO casas, fincas, lotes, departamentos y campos p|satisfacer pedidos d|clientes. Minni. Tel. 261644.
16|6|F|12282|4|7

COMPRO: casa o Dto., lugar sin pretensiones, p|contado, teléfono 242917.
2|7|C|949|4|7

COMPRO casa antisísmica con dos baños, con jardín, patio, de 2 a 3 dormitorios, a particular, zona céntrica o alrededores. - Teléfonos 290694 - 249218.
3|7|C|220|4|7

CASAS, lotes, negocios, compro contado inmediato. Tel. 252611.
3|7|C|182|4|7

COMPRO urgente casa, ciudad, Dorrego, G. Cruz, S. José, Las Heras. Contado $ 20.000.000 Total hasta $ 40.000.000 T. 244790.
3|7|F|73253|7|7

COMPRO casa en Godoy Cruz, buen contado. Troglia. - Tel. 225757.
4|7|C|500|4|7

COMPRO contado total departamento, casa chica o lote en pleno centro o alquilo. Particular. Entre Ríos 208, T. 254639
4|7|C|507|4|7

CASA en construcción, vendo, barrio Minotto, recibo vehículo gasolero. Tratar: Víctor Hugo 2184 San José. Gilén. Tel. 262935.
4|7|C|485|5|7

COMPRO departamento horizontal 1-2 dormitorios, b|contado. "Aruani". Bandera de los Andes 388. San José.
4|7|F|73338|5|7

COMPRO casa, $ 45.000.000 contado, saldo convenir. Tel. 215254.
4|7|C|465|4|7

COMPRO finca zona Este, entrego casa 2 plantas, barrio Bombal y efectivo. T. 215254.
4|7|C|465|4|7

COMPRO o permuto casa de una planta. Pasaje Romairone 1644, Godoy Cruz. Teléf. 293311.
4|7|T|04834|4|7|D

CON $ 8.500 lotes, frente a Ruta 7, San Roque, próximo puente Palmira, buena ubicación y una esquina de 600 metros. Ideal para negocio, industria, talleres o similar. Permuto. Escucho ofertas. Juárez. Tel. 262650. Libertad 885, Villa Nueva.
4|7|F|13286|4|7|D

COMPRO a particular casa antisísmica Ciudad, hasta $ 165 millones. Teléfonos 290694 - 249218.

CASA antisísmica en Benegas, 2 dormitorios, c|entrada vehículo. Contado $ 150.000 y facilidades. V. A. de la Vega. Garibaldi 7. 6º P. Of. 9. Tel. 290071.
4|7|C|527|6|7

CASA en Dorrego, 310 metros, 180 metros cubiertos y terreno; 4 habitaciones, salón, cocina comedor, baño, garaje; total pesos 40.000.000, mitad contado, saldo en 4 semestres. Vende Inmobiliaria "Mendoza" - 9 de Julio 923. Teléf. 249716.
4|7|F|73359|4|7

CASA c|galpón, 770 metros, e|Villa Nueva, ideal taller, gran pichincha $ 140.000, s|3 años. T|$ 390.000. Minni. Bandera de los Andes 2829. Villa Nueva. - Tel. 261644.
4|7|F|13283|4|7|D

CON $ 16.000, lote esquina a una cuadra ruta 7, Rodeo de la Cruz, agua, luz, colectivos. Véalo. Escucho ofertas. Juárez. Tel. 262650 Libertad 885. Villa Nueva.
4|7|F|13285|4|7|D

CASA quinta, antisísmica, terreno 650 metros, e|Godoy Cruz, líquido $ 180.000, s|3 años. T|pesos 460.000. Minni. Bandera de los Andes 2829. Villa Nueva. - Tel. 261644.
4|7|F|13280|4|7|D

CASA s|calle O'Brien, e|San José, desocupada, falta pintura, líquido $ 120.000, s|2 años. - T|$ 230.000. Minni. Bandera de los Andes 2829. Villa Nueva. - Tel. 261644.
4|7|F|13277|4|7|D

CASA e|Dorrego, vendo como terreno 15 x 40 metros, líquido $ 200.000, s|2 años. T|$ 400.000. Minni. Bandera de los Andes 2829. Villa Nueva. Tel. 261644.
4|7|F|13276|4|7|D

COMPRO finca e|efectivo, 5 Has. e|Maipú y 2 casitas s|convenir. Minni. Tel. 261644.
4|7|F|13272|6|7|D

CON $ 55.000 lindo lote, habitación, cocina,, d. a. pozo, buena construcción ladrillos. Agua, luz conectada, colectivos a 100 metros. Trole a 3 cuadras. (Desocupado). Permuto. Escucho ofertas. Juárez. Tel. 262650. Libertad 885. Villa Nueva.
4|7|F|13287|4|7|D

CHALECITO en Godoy Cruz, 2 dormitorios, garage vendo. - Aocana, Don Mosco 286.
4|7|C|449|4|7

CHALET soberbio, 6ª Sección, living comedor, 3|4 dormitorios, estudio, jardín, cochera 2 autos, permuto por departamento categoría. Troglia. San Martín 804. Godoy Cruz. T. 225757.
4|7|C|500|4|7

CHALET s|Avenida Bandera de los Andes, muy confortable, venta urgente $ 500.000, s|2 años. T|$ 1.000.000. Minni. Bandera de los Andes 2829. Villa Nueva. - Tel. 261644.
4|7|F|13270|4|7|D

CHALET d|2plantas, a estrenar, ideal 2 familias, e|Villa Nueva, desocupada, venta urgente, $ 600.000, s|2 años. T|$ 1.300.000. Minni. Bandera de los Andes 2829. Villa Nueva. Tel. 261644.
4|7|F|13278|4|7|D

COMPRO casas, fincas, lotes, departamentos y campos p|satisfacer pedidos d|clientes. Minni. Tel. 261644.
16|6|F|12282|4|7

COMPRO: casa o Dto., lugar sin pretensiones, p|contado, teléfono 242917.
2|7|C|949|4|7

COMPRO casa antisísmica con dos baños, con jardín, patio, de 2 a 3 dormitorios, a particular, zona céntrica o alrededores. - Teléfonos 290694 - 249218.
3|7|C|220|4|7

CASAS, lotes, negocios, compro contado inmediato. Tel. 252611.
3|7|C|182|4|7

COMPRO urgente casa, ciudad, Dorrego, G. Cruz, S. José, Las Heras. Contado $ 20.000.000 Total hasta $ 40.000.000 T. 244790.
3|7|F|73253|7|7

COMPRO casa en Godoy Cruz, buen contado. Troglia. - Tel. 225757.
4|7|C|500|4|7

COMPRO contado total departamento, casa chica o lote en pleno centro o alquilo. Particular. Entre Ríos 208, T. 254639
4|7|C|507|4|7

CASA en construcción, vendo, barrio Minotto, recibo vehículo gasolero. Tratar: Víctor Hugo 2184 San José. Gilén. Tel. 262935.
4|7|C|485|5|7

COMPRO departamento horizontal 1-2 dormitorios, b|contado. "Aruani". Bandera de los Andes 388. San José.
4|7|F|73338|5|7

COMPRO casa, $ 45.000.000 contado, saldo convenir. Tel. 215254.
4|7|C|465|4|7

COMPRO finca zona Este, entrego casa 2 plantas, barrio Bombal y efectivo. T. 215254.
4|7|C|465|4|7

COMPRO o permuto casa de una planta. Pasaje Romairone 1644, Godoy Cruz. Teléf. 293311.
4|7|T|04834|4|7|D

CON $ 8.500 lotes, frente a Ruta 7, San Roque, próximo puente Palmira, buena ubicación y una esquina de 600 metros. Ideal para negocio, industria, talleres o similar. Permuto. Escucho ofertas. Juárez. Tel. 262650. Libertad 885, Villa Nueva.
4|7|F|13286|4|7|D

COMPRO a particular casa antisísmica Ciudad, hasta $ 165 millones. Teléfonos 290694 - 249218.

DEPARTAMENTO 6ª Sección muy buen estado, vendo urgente por ausentarme, aproveche oportunidad. Aocana, Don Bosco 286.
4|7|C|449|4|7

DEPARTAMENTO a estrenar, living-comedor, 1 dormitorio, baño y cocina. Vende: Mandataria Inmobiliaria - Espejo 231. Teléfono 259554.
4|7|F|73369|4|7

DEPARTAMENTO antisísmico, e|Villa Nueva, interno, líquido $ 90.000, s|3 años. T|$ 160.000. - Minni. Bandera de los Andes 2829. Villa Nueva. Tel. 261644.
4|7|F|13281|4|7|D

DEPARTAMENTO s|Avenida San Martín, Godoy Cruz, interno, muy lindo, líquido $ 170.000, s|2 años. T|$ 330.000. Minni. - Bandera de loh Andes 2829. Villa Nueva. Tel. 261644.
4|7|F|13279|4|7|D

EN CARRODILLA, vendo lote esquina, 210 m2.; pavimento, luz, agua, cloacas. Contado $ 60.000 y $ 350 mensuales. San Lorenzo 21. Ciudad.
3|7|F|73074|4|7

EN 6ª SECCION, s|Granaderos 1721, últimos 3 lotes chicos sobre pasaje 8 mts. Desde $ 12.000.000, mitad y 1 año. Alfredo Baccarelli, San Martín 1070, T. 291830.
4|7|C|443|4|7

EN SAN CARLOS, 39 Has. 8 Has. viña y parral) 31 Has. niveladas cero, casa, galpón, etc. ¡Verdadero regalo! $ 130.000.000. Mitad y 2 años. Alfredo Baccarelli, San Martín 1070. Tel. 291830.
4|7|C|443|4|7

EN G. CRUZ s|A. Brown, hermosa y amplia casa, construcción mixta, extraordinario estado, 460 metros terreno y 330 m. cubiertos, entrada vehículos. ¡Baratísima! Pesos 100.000.000, mitad y facilidades. Alfredo Baccarelli, San Martín 1070, T. 291830.
4|7|C|443|4|7

E. CIVIT: Lote para edificación o gran chalet 300 m2. con 17 frente, $ 800.000 el m2. Facilidades. Canizo Puebla. Rivadavia 757. Tel. 247949.
3|7|F|73092|4|7

E|CIUDAD s|Coronel Díaz al 200 fracción 1.750 m2. t|servicios Contado y facilidades vende Inmobiliaria Las Heras Avda. San Martín 2677, Capital. T. 252432
4|7|C|580|4|7

E|LAS HERAS casa departamentos, lotes necesita Inmobiliaria Las Heras para atender pedido compradores: Avda. San Martín 2677, Capital. Tel. 252432.
4|7|C|580|4|7

FINCA en C. de Araujo, vendo 56 hectáreas campo flor, c|18 hects. niveladas; electricidad y micros puerta. Acepto automotor. - J. B. Justo 429. Tel. 252611.
3|7|C|182|4|7

FINCA importante, muy cerca, sobre pavimento, parrales, frutales, chacra. Derecho agua, pozo, represa, casas. Vende: Casa Saravia. - Espejo 70 - 2º Piso - Tel. 243187.
3|7|F|73111|4|7

FINCA 22 Has., 12 Has. parral vendo acepto permutas. Salta 1743.
4|7|C|465|4|7

FINQUITA 1 ha., parral y casa, Primavera vendo. Total pesos 180.000. Salta 1743.
4|7|C|465|4|7

FINCA 5|Has. Corralitos, casa, regadío, pozo electrificado, pesos 280.000. 50%, s|convenir. Salta 1743.
4|7|C|553|4|7

FINCA c|riego p|asperción total $ 380.000.000 vende Biaggi. Tel. 240694.
4|7|C|579|4|7

FINCA 4½ Has., e|Lavalle, d|primera, d|agua, p|chacra, líquido pesos 100.000, s|2 años, T|$ 180.000, r| lote, casa o automotores. Minni. Bandera de los Andes 2829. Villa Nueva. Tel. 261644.
4|7|F|13271|4|7|D

FINCA d|primera d|5 Has., c|parral y espaldero, p|gente exigente, 300 q.q. p|Ha., casa antisísmica, d|agua, pozo 8", e|San Martín, oportunidad $ 400.000, s|2 años. T|$ 1.300.000; Minni. Bandera de los Andes 2829. Villa Nueva. - Tel. 261644.
4|7|F|13284|4|7|D

GODOY CRUZ: Vendo departamento frontal, estrenar. L|comedor, 2 dormitorios. Colón 293. - Tel. 249914.
2|7|C|999|4|7

GRAN casa ladrillo, Guaymallén, 3 dormitorios, living, garage, dependencias vendo. - Aocana, Don Bosco 286.
4|7|C|449|4|7

LOTE 12 x 25 mts. en ciudad, cerrado cuatro costados muro ladrillo, servicios totales y pavimento, vendo precio oportunidad. J. B. Justo 420. Teléfono 252611.
3|6|C|182|4|6

LOTES 277 m2. barrio residencial cerca Morón Ciudad $ 335.000 con facilidades. Otro San José cerca Avda. Acceso y Terminal, lugar residencial. 285 m2. $ 750 el m2. con facilidades. Otros barrio Universitario, Dorrego $ 75 y 85.000 total. Otros zona industrial diversas medidas. Otro barrio Espejo 420 m2. (14x30) $ 70.000 con facilidades. - Otro estupenda esquina 15 x 40 en Vistalba, zona boites, sobre Ruta Panamericana. "Benturino". - Colón 659. Teléf. 246927. (Mart. Lugones).
4|7|F|73349|4|7

LOTE en Godoy Cruz compro, pago al contado. Teléf. 225842.
29|6|F|53615|6|7

LOTE: compro lugar sin pretensiones, p|contado. Tel. 242917.
2|7|C|949|4|7

LOTE esquina 218 m2., Bº Santa Ana. T. $ 120.000. C. $ 80.000 y facilidades. Cabildo 433. Bº Santa Ana. Guaymallén.
3|7|F|73221|4|7

LOTE 174 m2., esquina avenida Sarmiento y Pringles, San José, vendo o permuto por automotor. Vicente Zapata 335, Dorrego.
3|7|C|142|4|7

LOTES vendemos: 6ta. Sección 300 mts.2 c|casa adobe; Barrio Calise: 563 mts.2; cerca Avda. Acceso: 4.000 mts2. Godoy y Pelaia - Gutiérrez 585. - Teléfonos 258543 - 251597.
3|7|F|73078|4|7

LOTE 200 m2. B. Minotto, Guaymallén, vendo baratísimo. Catamarca 51. 1º piso. Of. 2.
3|7|T|04773|4|7

LOTE 263 m2. Godoy Cruz, vendo con facilidades. Catamarca 51 1º piso. Oficina 2.
3|7|T|04772|4|7

LOTE: 1er. Loteo Bº Santa Ana, 14 x 19, c|p.anos

RASTROJEROS 0 km.
SANTOS Y PUENTE S. A.
Concesionario Oficial Tunuyán
PELLEGRINI 231 TUNUYAN - MZA.

ORO
PAGO $ 250 O. F.
RESCATO POLIZAS
JOYERIA BASSO
SAN JUAN 1359 24|6|C|275|3|7

BARBECHOS
HASTA 2 METROS DE ALTURA
VIVERO TRES PORTEÑAS
VENDEMOS EXCLUSIVAMENTE NUESTRA PROPIA PRODUCCION
NO ACUDA A REVENDEDORES NI ACOPIADORES
3.000.000 Tintas y Blancas Finas
SEGUIMOS HACIENDO MILAGROS a $ 1,80 Contado HAY FINANCIACION
Garantizo Variedad y Sanidad
Inscripto en el I. N. V. y Sanidad Vegetal
Haga su Pedido en CARRIL CHIMBAS s/n. esq. Galigniana - Tres Porteñas
25 de MAYO 1510 - Tel. 262313, Dorrego - Guaymallén
CADETES CHILENOS 354 - Teléf. 235 - Palmira
1|7|F|7|7|D

COMPRA - VENTA "San Lorenzo"
Roque Sáenz Peña 449 - Mza.
MUEBLES NUEVOS Y USADOS
¡LIQUIDA!
Dormitorios. Comedores. Living. Modulares. Placar. Gran cama bronce 100 años. 50 mesas bar. Mesas nerolite. 70 camas. Quinqueles colgantes. Roperos. Cuchetas. Cama señorial. Cocinas. Lavarropas. Combinados. Aparadores. Sillas. Sillones. Estufa. Toilet con lunas. Colchones. Juegos patio o sala. Escritorios. Vitrinas c/cajoneras y otras. Mostradores. Cómodas. Biblioteca. Mesitas musicales y rodantes. Barcito. Lámparas. Ficheros. Alacenas. Mesas luz.
3|7|C|171|5|7

Permutamos Departamento Nuevo
3 dormitorios, por casa amplia en Godoy Cruz, Benegas, La Puntilla o Chacras de Coria.
MANDATARIA INMOBILIARIA - Espejo 231 - TEL. 259554
4|7|F|73366|4|7

COMPRO CASA o DPTO.
Operación inmediata. Inmobiliaria Mendoza. - 9 de Julio 923
TELEFONO 249716
4|7|F|73360|6|7|A

Cuentas Morosas
Cheques rechazados, Documentos, Facturas, Tramitamos su cobranza rápida y segura. No solicitamos adelanto para gastos.
ESTUDIO COMERCIO
Avda. España 1235 - Planta Baja 7
26|6|F|71875|4|7

ORO
Monedas, Pólizas, Brillantes
SUPERO TODA OFERTA
Joyería "MARTINEZ"
SAN MARTIN Y ALEM
Galería Rosso - Local 9 (nueve)

CARNEOS
Pimienta - Pimentón - Orégano
— EXCELENTES PRECIOS —
GODOY CRUZ 771 - SAN JOSE
4|7|C|453|6|7|A

CODORNICES
VENDO CRIADERO CON 180 ANIMALES Y BATERIAS
PARA 5.000 INCUBADORAS Y ELEMENTOS
9 DE JULIO 1539 - 1º PISO "E" - DE 9 A 12 HORAS
4|7|T|4798|4|7

YEGUARIZOS Y MULARES

mansos y chúcaros, nueva partida, se entregan garantidos y puestos en finca. - Antonio Martinez - Alsina y Mallea - Luzuriaga - Maipú.
3|7|C|243|5|7

EN CALLE RONDEAU
Vendo casa, P. B.: 2 dormitorios, living comedor, baño, cocina, garaje, patio. P. A.: Dpto. servicio c/baño y terraza.
RIOJA 510 — MENDOZA.
2|7|F|13244|11|7|D

VENDO FARMACIA
ZONA RURAL - Tel. 224808
2|7|C|993|6|7

ALQUILO DEPARTAMENTOS
Con muebles, 2 dormitorios, living comedor, baño, cocina, teléfono, terraza, piscina en 7º piso. 30 días en adelante.
RIOJA 510 — MENDOZA
2|7|F|13245|11|7|D

GALLINAS DOBLE PECHUGA
VENDO — ESTABLECIMIENTO SANTA ELENA
CARRIL GOMEZ 1210 - Gral. GUTIERREZ - MENDOZA
4|7|C|394|4|7

ORO
PAGO MEJOR PRECIO
PATRICIAS MENDOCINAS 1519
A 20 metros calle Las Heras
26|6|C|684|12|7

MOTOR
ACEC NUEVO CON GARANTIA VENDO
TELEF. 222840
4|7|C|499|4|7

PICK-UP DIESEL
Dodge D-100, mod. 72 a toda prueba - VENDO CONTADO
SAN MARTIN SUD 1104
GODOY CRUZ
4|7|F|72413|4|7

FIAT 1500
Familiar 1965, vendo contado. Excelente estado. Sin intermediarios. Mármol 2085 - Godoy Cruz.
4|7|C|480|4|7

Omnibus Urbanos
Chevrolet - Modelo 1974
PARA 21 PASAJEROS
— VENDEMOS —
Alem 1898 - Benegas - Mza.
3|7|F|73076|4|7

CEBOLLA
COMPRO
BENAVENTE 591 - G. CRUZ
TELEFONO 223536
4|7|C|514|4|7

Fiat 1500 Rural Modelo 68 Vendo
PERFECTO ESTADO
PEDRO GOYENA 1430
2º Bº Emp. de Comercio - G. Cruz
4|7|F|73336|5|7

ORO
LA MEJOR COTIZACION
COMPRO AL MEJOR PRECIO
RESCATO POLIZAS - PLATA
NECOCHEA 62 — LOCAL 11
30|6|C|612|6|7

MOTOR BEDFORD GASOLERO 350
COMO NUEVO - AJUSTADO A 0 Km.
VENDO UNICAMENE AL CONTADO
San Lorenzo 21 - Ciudad - De 9 a 12.30 y de 15 a 19.30 horas.
4|7|F|73326|4|7

30 HAS. VENDO
En Lavalle, niveladas, con galpón y pozo electrificado
CONTADO Y FACILIDADES
Rivadavia 697 - San José
4|7|F|73410|5|7

Vendo Camión G.M.C.
Con motor Perkins 6 cilindros, Mod. 60. Reparado. Precio total $ 60.000, 4 cubiertas PCR 1100 x 20 nuevas. 5 cubiertas 8 x 25 armadas. 2 cubiertas armadas 7 x 50. Permuto o vendo acoplado 3 ejes. Gomas nuevas. Vendo volquete con carrocería de 12 toneladas. - Tratar: SAFFI Automotores. - Mariano Moreno 202 - Teléfono 42368 y 42384 - RIVADAVIA.
4|7|F|73384|4|7

VENDO HIERRO NERVADO
Fco. de la Reta 1254 - San José
Teléfono 257016
4|7|C|506|4|7

Avisos Clasificados

(Viene de la Pág. anterior)

Compra y Venta de Automotores y Cubiertas

A. COMPRAMOS automóviles, Pick-Ups, camiones y equipos ruteros. Cualquier marca y estado. Aceptamos consignaciones. M. A. Riccieri, S. Luis 540, T. 250198. 2|7|C|037|8|7

A. CAMIONES gasoleros volcadores: Ford 1965, Bedford 1966 y 1957, Dodge 1962, Chevrolet 1958, IFA 1957. M. A. Riccieri, S. Luis 540. 2|7|C|037|8|7

A. CAMIONETAS: Chevrolet Diesel d|fábrica. Bravas 1974 y 1972, Peugeot T4B-68, Rastrojero diesel 1957, Baqueano 1957, M. A. Riccieri, S. Luis 540. 2|7|C|037|4|7

A PRIMERA oferta Falcon mod. 70 vendo. C. Silva 2330. Cdad. 2|7|C|900|5|7

A. AUTOMOVILES: Fiat 125, 128, 1500, 1100 y 600, Peugeot 404 y 403, Falcon, Chevrolet, Rambler, Citroen, Valiant y m|más. M. A. Riccieri, S. Luis 540. 2|7|C|037|4|7

A - GARIBALDI y Costanera: Fiat 600, R-1975; Peugeot 504 XSE 1973; Renault 12, 1973-72; Falcon 1972-1968; Torino cupé 1972; Chevromatic 1972; Peugeot 403, 1965; camioneta Chevrolet 1972. Impecables. 3|7|C|117|3|7

A - FIAT 1500 coupé 1968, muy buena; recibo 600 y contado. - Renato Della Santa 1846. Godoy Cruz. 3|7|T|4752|4|7

A RASTROJERO 67 vendo particular buen estado. Pellegrini 287. San José. Tel. 218177. 3/7/C/278/5/7

A CIRCULO Citroen 3 C.V. 17 cuotas pagas, vendo. - Teléfono 260932. 3|7|C|179|5|7

A CHEVROLET Impala 69. Vendo. Chile 1454. Ciudad. 4|7|T|04814|4|7

A. - 4-S Renault 1972. Excelente, líquido. Permutaría. Democracia Nº 74, Godoy Cruz. 4|7|C|035|5|7

ATENCION automotores vendo, pick-up Chevrolet 1972, de lujo jeep 1957, convertible. Estanciera 1960, estado general impecable vendo. Coronel Plaza 651. 2|7|T|4710|4|7

AMI 8, 74. Part. vende contado. España 1057, 5º piso, Dpto 7º, ciudad. 3|7|C|173|4|7

AMI 8, Citroen 0 Km. gran oportunidad. Vendo contado. Lavalle 333. Cdad. 3|7|C|226|4|7

ATENCION vendo camioneta Chevrolet 1968 y Peugeot 1966. Facilidades. Lamadrid 336, Ciudad. Tel. 243820. 4|7|C|410|4|7

AUTOMOVILISTAS, arreglamos las puertas de su vehículo en el día, soldaduras, ruidos de carrocería, chapa y pintura. Facilidades de pago. Sáenz Peña 2023, Cerquita Plazoleta Barraquero. 4|7|C|568|6|7

BEDFORD mod. 60 con volquete, vendo. Paraguay 3151 - Mendoza. 4|7|C|416|5|7

CAMIONETA Ford F-100 impecable, vendo hoy, r|coche chico y efectivo. Jorge Calle 208 C. (Particular). 4|7|C|509|4|7

CITROEN 3CV u|modelo 0K. contado o e|facilidad. Vendo particular. - Jorge Calle 208 - Ciudad. 4|7|C|509|4|7

CITRONETA 1968, impecable, hoy quemo. Olegario V. Andrade 641. 4|7|C|565|4|7

COMPRO unidades usadas, modelo 62 en adelante. Buenos Aires 344, Mza. 1|10|F|31470|Pte.

CAMIONETA Peugeot 1969 impecable, Cubiertas radiales. Julio L. Aguirre 375. Ciudad. 2/7/C/848/4/7

CUPE Torino 68, muy buen estado, vendo. - Vicente Zapata 335. Dorrego. 3|7|C|142|4|7

CITROEN 3CV, 0 Km. oportunidad. Vendo contado. Lavalle 333. Cdad. 3|7|C|226|4|7

CITROEN 3CV 71 Rural. Vendo, recibo permuta. Sobremonte 791. Ciudad. 3|7|C|233|5|7

CITROEN furgoneta 1974, 35.000 kms. reales. Permutaría. Democracia 74. Godoy Cruz. 4|7|C|35|5|7

COMPRO coche chico Fiat 600, Isard, etc. Contado. "Aruani". - Bandera de los Andes 388 - San José. 4|7|F|73340|4|7

CITROEN 62 impecable, particular. Vendo, chapa Mendoza. Juan B. Justo 419, G. Cruz. 4|7|C|474|4|7

CAMION De Soto 1965, c|motor grande, balancín, vendo. Recibo permuta, Bandera de los Andes 2829. 4|7|F|13269|4|7-D

COCHE Valiant 1966 r|estado vendo ocasión. Jorge Calle 208 - C. 4|7|C|509|4|7

COMPRO Fiat 600 mod. 1964 en adelante. Pago contado. Teléfono 248107. 4|7|C|423|5|7

CAMION Ford 46, alta, baja, c|volquete. Vendo. Facilidades. San Juan 735. 4|7|C|521|4|7

CAMIONETA Chevrolet 1965, muy buena, vendo. Recibo coche. Bandera de los Andes 2829. 4|7|F|13268|4|7-D

CAMION Bedford 1966, totalmente nuevo. R|camioneta. Lavalle 235. G. Cruz. Tel. 220800. 4|7|F|53820|4|7

CAMIONETA Dodge 1968, perfecto estado. Vendo o permuto, facilidades. Rondeau 264. Mendoza. 4|7|F|73419|4|7

CHATARRA: vendo 2 autos Ford 1934 y dos chatas Chevrolet 1929 con patente Registro Nacional. Perito Moreno 1600. G. Cruz. 3|7|F|53805|4|7

CHEVROLET Super Sport 1967 impecable, vendo. Clack 422, Cdad. 4|7|C|494|4|7

CHEVROLET Special 1973, permuto y facilidades. O'Brien y Alberdi - San José. 4|7|F|73403|5|7

CHEVROLET 1947, impecable, único. Vendo. Facilidades. Emilio Civit 75. Ciudad. 4|7|C|554|4|7

DODGE GT 68, consumo controlado. Renato Della Santa 1846. Godoy Cruz. 3|7|T|4752|4|7

DODGE 1500 75, automático. Vendo, con financiación. Salta 979. Ciudad. 4|7|T|04811|4|7

DODGE 1.500 72. Buenísimo, primera mano. Permuto. Democracia 74. Godoy Cruz. 4|7|C|035|5|7

DODGE 150 72, de lujo, con carstéreo y magazines. Vendo mejor oferta contado. Renault 4-L, muy bueno. Vendo. Lugones 6095 esq. Cabildo. Barrio Santa Ana. Villa Nueva. 4|7|F|73391|4|7

DODGE 1500 71 y 72 nuevos, vendo, permuto, facilidades. Dorrego 530. Gllén. 4|7|C|561|4|7

FIAT 128 38.000 km. reales, modelo 1971, impecable, vendo, recibo permutas. Olegario V. Andrade 641. 4|7|C|565|4|7

FALCON 71 de Lujo impecable motor chico. Julio L. Aguirre 375. Ciudad. 2/7/C/847/4/7

FURGONETA Citroen 3CV 1971 recién reparada y pintada. Vendo contado o corto plazo. Granaderos 2187. Mendoza. 3/7/C/276/4/7

FIAT 125 0 km. Vendo o permuto. Colón 248. 3|7|F|13255|4|7|D

FURGONETA Citroen 0 Km. vendo contado. Lavalle 333, Cdad. 3|7|C|226|4|7

FIAT Familiar 125-1973. Recibo Peugeot o Renault 69 a 71. 8 a 17 hs. Barcala 1931. Guaymallén. 3|7|C|325|4|7

FIAT 1500 Rural 69, vendo. Benavente 4457. Villa Nueva. Tel. 261155. 4|7|T|04801|4|7

FIAT 800 Cupé, $ 38.500 y facilidades. O'Brien y Alberdi San José. 4|7|F|73394|5|7

FIAT 600, mod. 70, una joya. - Mármol 1565, Villa Hipódromo, G. Cruz. 4|7|C|438|4|7

FIAT 128, 71. Buenísimo. Permutaría. Democracia 74. - Godoy Cruz. 4|7|C|35|5|7

FIAT 600, 64, motor desarmado. Tratar: República de Siria 285, Luzuriaga. 4|7|C|398|4|7

FALCON 1966 impecable vendo o permuto por Ford F-100 1966 al 68, diferencia al contado únicamente. Taller Burini, calle González s|n. Rodeo de la Cruz. Mendoza. 4|7|C|341|6|7

FORD A vendo o permuto motoneta Siam, muy bueno. Garay Nº 1016. San José. 3|1|C|396-97|4|7|A|D.

FIAT 600|65 impecable, vendo urgente, facilidades. Salta 1766, Dpto. 4 C. 4|7|C|420|4|7

FIAT 125 a particular, recibo Fiat 600-72-75. 20 de Junio 1329, Godoy Cruz. 4|7|C|461|6|7

FALCON 66 y 68. Impecables. Vendo. Permuto. Financio. San Juan 735. 4|7|C|521|4|7

FIAT 128 modelo 72, estado impecable, vendo. Chile 2040. 4|7|T|4822|6|7

FORD Falcon 1964, $ 37.500 y facilidades. O'Brien y Alberdi. San José. 4|7|F|73401|5|7

FIAT 128 Mod. 71. Vendo contado Ceretti 113. Godoy Cruz. 4|7|C|546|6|7

FIAT 1500|66, único dueño, vendo, permuto, facilidades. Dorrego 530 Gllén. 4|7|C|561|4|7

FIAT 600-68, N.S.U.-62, cupecita Ford A-31, Jeep IKA, Estanciera 58, camioneta Chevrolet 62, Rambler 62. Avellaneda 630. Villa Nueva. 4|7|F|73421|4|7

FIAT 600-1967. Vendo o permuto, facilidades. Muy bueno. Rondeau 264. Mendoza. 4|7|F|73418|4|7

FIAT 600-1969. Vendo o permuto, perfecto estado. Ver tarde. Rondeau 264. Mendoza. 4|7|F|73416|4|7

FIAT 125 "0" km. vendo $ 8.500 contado; resto 30 cuotas aprox. $ 5.000 s|interés. Recibo permuta por parte contado. Larrea Nº 16666, Bº Trapiche (cerca escuela R. S. Peña), Godoy Cruz. 4|7|C|522|6|7

GORDINI 1962, muy bueno, vendo o permuto, facilidades. Rondeau 264. Mendoza. 4|7|F|73422|4|7

ISARD rural 1963, $ 14.500 y facilidades. - O'Brien y Alberdi. San José. 4|7|F|73405|5|7

JEEP mod. 60 camioneta, cubiertas nuevas. Vendo. - Paraguay Nº 3151 - Mendoza. 4|7|C|416|5|7

JEEP IKA 1969, impecable. Vendo o permuto, facilidades. Rondeau 264. Mendoza. 4|7|F|73417|4|7

JEEP carrozado, gomas nuevas, vendo, permuto, facilidades, Dorrego 530. Gllén. 4|7|C|561|4|7

KAISER Carabela 58, buen estado para desarmar. Rioja 87 Cdad. 3|7|C|257|5|7

MOTOR Bedford gasolero 350 como nuevo, ajustado a 0 Km., vendo únicamente al contado. San Lorenzo 21, Ciudad, de 9 a 12,30 y de 15 a 19,30 hs. 4|7|F|73327|6|7

MOTO flamante, 3 velocidades, 125 cc., vendo. Guillermo Molina 328. Dorrego. 3|7|T|4745|4|7

MOTOCARGA L.H., motor y gomas nuevas, con cúpula y trabajo. Videla Correa 464. Mendoza. 3|7|C|328|329|4|7-D

MOTOR Garelli 75 c.c., para moto o motoneta. Semiarmado. Vendo, m$n 75.000. Julio A. Roca 743. Ciudad. 4|7|C|551|4|7

OPEL 1958, Fiat 1500 64, oportunidades. Libertad 1503. Villa Nueva. 2|7|F|73005|5|7

OFERTAS precios totales: Peugeot 504|71 $ 125.000; Chevrolet 1962 $ 42.000; Estanciera|57 $ 25.000. Permutas. Facilidades. - Entre Ríos 208. 4|7|C|507|4|7

PARTICULAR vendo Torino Grand Routier 1975, 5.000 kms. Avenida España 1219. Playa Estacionamiento. 2|7|F|72910|19|7

PEUGEOT 73, impecable, aire opcional $ 160.000. Bandera de los Andes 164. Guaymallén. 2/7/C/855/4/7

PARTICULAR vende Pick-up Chevrolet 75. Facilidades. Teléfono 250289. 293400. 3|7|T|4759|4|7

PEUGEOT 504 impecable estado vendo. Pedro Molina 434. Guaymallén. 3|7|T|4753|4|7

PASTILLAS para frenos, todas marcas, colocamos en el acto. Buen precio. Paraguay 3184. T. 216617 - Mza. 3|7|C|223|4|7

PARTICULAR: vende o permuta Citroen 68, buen estado, por F-100, 67 al 69, naftera. Videla Correa 464. Mza. 3|7|C|323|324|4|7-D

PEUGEOT 404/65 reparado motor. Vendo. Permuto. Financio. San Juan 735. 4|7|C|521|4|7

PEUGEOT 504-M-71. Dueño lo permuta por coche menor precio. Pellegrini 1342. San José. 4|7|C|549|6|7

PEUGEOT 504, modelo 70, impecable. Vendo $ 11.500.000 al contado. B. de los Andes 4205. Villa Nueva. 4|7|F|73420|4|7

PEUGEOT 404 m-69, con 40.000 kms. reales, recibo permutas. Roca 681. Las Heras. 4|7|C|580|4|7

RENAULT 12-1972; Fiat Iava 73, 125, 72. Vendo. Permuto. Compro Mercedes Benz 170-180 diesel. Chacabuco 50, Ciudad. Tel. 218244 - 258143. 3|7|C|263|4|7

R-6 71|72|73, de Mza., impecables. Vendo, permuto, facilidades. Dorrego 530, Gllén. 4|7|C|561|4|7

RENAULT 12 0 km., vendo, permuto, facilidades. Dorrego 530, Gllén. 4|7|C|561|4|7

RURAL R-12, impecable, vendo, permuto, facilidades. Dorrego 530, Gllén. 4|7|C|561|4|7

R.-12 NUEVO. Vendo contado o permuto. Avda. España 808 6º piso. Mendoza. 2|7|F|72968|5|7

RENAULT mod. 61, vendo perfecto estado. San Luis 678. Las Heras. Después 13 horas. 3|7|C|299|4|7

RURAL Rambler 67. Vendo. Benavente 4457. Villa Nueva. Tel. 261155. 4|7|T|04806|4|7

RENAULT R-12|1972, única mano, dueño vende y 5 cubiertas usadas c|cámaras. Taboada 1205. Luján. 4|7|F|73376|4|7

RENAULT 4-F 1965, $ 24.000 y facilidades. O'Brien y Alberdi. San José. 4|7|F|73396|5|7

RENAULT Gordini 67-69 y 850/68 b|estado. Vendo. San Juan 735. 4|7|C|521|4|7

RURAL Unión 67 perfecto estado Vendo. Permuto. Financio. San Juan 735. 4|7|C|521|4|7

RENAULT 12, 73, gomas, llantas especiales. Permuto. 36.000 kms. reales. Democracia 74. - Godoy Cruz. 4|7|C|035|5|7

RENAULT 12|72 flamante, 33.000 kms. reales. Recibo auto chico 68|74. Diferencia contado. Montecaseros 1405. Horario comercio. 4|7|C|507|4|7

RENAULT Dauphine 1964, $ 22.500 y facilidades. O'Brien y Alberdi, San José. 4|7|F|73398|5|7

RENAULT Dauphine modelo 1964, $ 3.700.0000 ctdo. Tratar: 248892. Perú 491. 4|7|C|535|6|7

RURAL Fiat 125 y auto 125|73, impecables. Dorrego 530, Gllén. 4|7|C|561|4|7

RALLY Sport 71 impecable, vendo o permuto por coche menor precio. Calle Uruguay 166. San José. 4|7|T|4820|5|7

SIAM Di Tella 65, vendo. Benavente 4457. Villa Nueva. Teléf. 261155. 4|7|T|04807|4|7

TORINO 1970 cupé, una hermosura, contado y facilidades. Olegario V. Andrade 641. 4|7|C|565|4|7

TORINO S 1971 cubiertas radiales nuevas bajo consumo combustible. Julio L. Aguirre 375. Ciudad. 2/7/C/849/4/7

TRANSFIERO unidad Ami 8, cero kilómetro lista para adjudicar Montecaseros 414, Godoy Cruz. 4|7|C|455|4|7

VENDO Fiat IAVA 1300, 1974 (28 de diciembre). Tratar horario de comercio. Salta 1462, Ciudad. 2|7|T|4709|4|7

VENDO camión Volvo 1958, c|motor Perkins grande, carrozado. Bouchard 355, Godoy Cruz. 2|7|F|53675|4|7

VENDO Chevrolet 1946 con volquete, caja metálica. Florencio Sánchez 357 Godoy Cruz. 3|7|T|4766|4|7

VOLKSWAGEN mod. 58, gomas nuevas, motor nuevo, tapizado impecable, super económico, unicamente contado. San Martín 2214 Cdad. 3/7/C/285/4/7

VENDO jeep IKA carrozado modelo 60, impecable estado. Paso de los Patos 235, Dorrego. 3|7|T|04791|4|7

VENDO Siam Argenta 65, muy buen estado. Contado. Paso de los Patos 235, Dorrego. 3|7|T|04792|4|7

VENDO una motoneta funcionando. Total $ 500.000. Barrio UNIMEV, L 19, C 25, Villa Nueva. 4|7|C|436|4|7

VENDO camioneta Dodge, modelo 1971, gasolera, precio a convenir. Olascoaga 3178, L. Heras. 4|7|C|439|4|7

VENDO urgente Renault 4 1968. Contado únicamente. Cobos 606, Dorrego. 4|7|C|451|5|7

VENDO Valiant III mod. 1965, en perfecto estado, $ 65.000 al contado. Tratar: Pringles Nº 2487. San José; en la mañana. 4|7|C|399|5|7

VENDO reloj taxímetro nuevo El Gauchito. Soler 45. Godoy Cruz. Tel. 226306. 4|7|C|40|4|7

VENDO Mercedes Benz 250. S.E. modelo 1968, impecable. - Las Cañas 1510. San José. 4|7|T|4778|4|7

VENDO Círculo Citroen Ami 8. 15 cuotas integradas. De particular a particular. Horario 9 a 13, 16 - 21. Don Bosco 35. 3|4|C|447-48|4|7|A|D.

VENDO o permuto camión gasolero Ford 600 modelo 64 con volquete y alta y baja, calle Las Heras 516, San José. Ver sábado y domingo. 4|7|C|472|6|7

VENDO Citroen 2 C.V. modelo 70 como nuevo. Ciceri, de 8.30 a 14 hs. Tel. 248060. 4|7|C|542|4|7

VENDO Renault Dauphine m-1962 o permuto camión naftero m-16. Aristóbulo del Valle 930. Benegas. 4|7|F|53814|4|7

VENDO camión Bedford balancín, modelo 66, motor y diferencial nuevos. San Martín 2953. Las Heras. 4|7|C|580|581|8|7-D

4-S ROMBO 80, 6 cuotas. Vendo, Teléf. 223956. 4|7|C|462|5|7

4-L m-65, chapa de Mendoza, con detalle de chapería. Contado total $ 29.700. Roca 681. Las Heras. 4|7|C|580|4|7

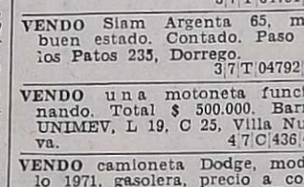

VENTAS VARIAS

A. TRAJES, tapados, vestidos, pantalones, colchones. San Lorenzo 1797 - Barrio Sarmiento. Guaymallén. 3|7|C|843|9|7

A BALANZAS Bianchi, cortadoras, picadoras, sierras, heladeras, estanterías metálicas, exhibidores. Créditos. Nuevo, usado, taller reparaciones. Casa Bianchi. San Martín 3614. Teléf. 251749. 18|4|F|51778|Pte.

A ESTANTERIAS metálicas, modulares y estructuras para grandes alturas. Dexion - Escamet. San Martín 3438. Teléfono 254654. Ciudad. 18|6|C|175|7|7

A 60 BARRAS hierro 8 estriado, rollizos y soleras, vendo. Clark Nº 763 - Ciudad. 3|7|C|132|4|7

A BUEN precio estanterías, guardarropas, y todo tipo de muebles metálicos p|oficina y comercio. Fabricante. Godoy Cruz 128. - Ciudad. 3|7|F|73262|31|7

A PORTONES 3 hojas, puertas y ventanas de chapa. Olascoaga 306. Las Heras. Prolongación Ituzaingó. 4|7|C|528|5|7

A CORTADORA fiambre, balanza reloj, molinillo chico de café. Vendo. Olascoaga 306. L. Heras. Prolongación Ituzaingó. 4|7|C|528|5|7

A. VITRINAS, mostradores, estanterías, exhibidores, percheros, bodegutas, compre directamente en fábrica. Petazzi Hnos. Ituzaingó 2454. 4|7|C|445|10|7

ALTO: S.R.L. Morwin. Estanterías metálicas, mostradores, vitrinas. Precios increíbles. San Martín Nº 520. Godoy Cruz/ Teléfono 220308. 1|3|F|37733|Pte.

ATENCION: Fábrica de calefones a leña, querosene, gas y todo lo relacionado al ramo. Calidad y precios incompetibles. Bandera de los Andes 2119, Tel. 261774. 4|6|C|454|5|7

BALANZAS, cortadoras de fiambres, sierras y picadoras de carne, heladeras comerciales. Unidades nuevas y usadas. Amplios créditos. San Martín 202. Ciudad. 1|7|F|32311|Pte.

BIANCHI legítima, balanzas, hornos, etc. directo fábrica. Tel. 243280. 21|6|F|70842|Pte.

CASCARILLA rica y saludable llegó Semillería La Confianza, Mercado Central, Tel. 215455. 29|6|C|193|4|7

ESTANTERIAS metálicas, modulares, exhibidores. Financiación Fábrica. 9 de Julio 1733. Teléfono 216335. 2|1|F|20036|Pte.

ESTUFAS, bicicletas damas, camas cuchetas, televisores, heladeras. Mitre 769. San José. 3|7|C|161|5|7

FINISIMO juego living "Gobelino", gran categoría, único, Muraldo 726, Villa Nueva. 30|6|C|629|4|7

FAMILIA vende juego living gobelino s|uso. Gutenberg 51. 3|7|C|629|4|7

HELADERA Comercial 3 puertas y mostradores vitrina vende. Contado. Colón 248. 2/7/C/860/4/7

HORMIGONERAS varias, carretillas, guinches plumas etc. Costanera y Uruguay. San José. T. 258123. 3|7|206|22|7

JUEGO dormitorio impecable, televisor nuevo marca "Dell", cocina gas con garrafa, aparador americano, vendo urgente por viaje. Frey L. Beltrán 2752, Las Heras. 4|7|C|463|5|7

JUEGO living nuevo arrugado, vendo barato. Lamadrid 336. - Cdad. T. 243820. 4|7|C|410|4|7

LIVING, 3 piezas, divan cama, líquido, s|uso, Murialdo 718, Villa Nueva. 30|6|C|629|4|7

LIQUIDO camas 700; colchones 800; roperos 1.300, mesas de Nerolite 1.300; sillas escandinavas 380; Modulares 3.900, aparadores 1.200; juegos de living 5.900; Los Pinos, Las Heras esq. Perú. Teléf. 214720. 2|7|C|946|4|7

LADRILLONES de primera puestos en obra o retirar de horno. Precio especial a empresas constructoras o cooperativas. - Las Heras 999. San José. Tel. 257406. 4|6|C|533|4|6

LADRILLONES, de primera, vendo puesto en obra, entrego en el acto, Independencia 301, Las Heras, Teléf. 255867. 4|7|C|580|6|7

Ventas

LOTE en V. Nueva, de 21,60 x 57, contado y facilidades.

10 HAS. en El Sauce, c|pozo, terrenos nivelados.

DEPARTAMENTO céntrico, 2 dormitorios. Contado únicamente.

DEPARTAMENTO a estrenar, 3 dormitorios. Contado y facilidades.

SOLARES de MENDOZA
PROPIEDADES
Colón 414 - Tel. 248001
Mendoza
4|7|F|73383|4|7

LAVARROPAS centrífugos, un teléfono y rifle calibre 36, vendo Tropero Sosa 487. San José. 4|7|F|73424|4|7

MAQUINAS escribir, sumar, $ 79 mensuales. Garantidas. Pellegrini 72. (Nace S. Martín 2300). Ciudad. Taller Armando. 1|6|C|461|4|7

MAQUINAS escribir, sumar, $ 190 mensuales. Garantidas. Pellegrini 72. (Nace San Martín 2300, Ciudad). Taller Armando. 4|7|C|400|18|7

SINGER coser-bordar, 5 cajones; otra Naumann. Importadas, vendo. Clark 262. 2|7|C|871|4|7

VENDO motoneta sin motor, lavarropas, cocinas, estufas de ocasión a reparar. Rioja 355. 1|7|T|4687|4|7

VENDO juego living sofá cama: Bombal 1075, Las Heras. 2|7|C|033|4|7

VENDO tapados piel baratos; heladera Philips; ropa general. Art. Hogar. Arístides Villanueva 217, Ciudad. Tel. 245954. 3|7|C|145|4|7

VENDO en Maipú trinchera de álamos criollos 30 años o más. Avellaneda 337 - Villa Nueva. Tel. 260012. 3|7|T|4751|4|7

VENDO 30 soleras de pinotea 3" x 8,5" x 5 metros. Tratar al teléfono 247014. 3|7|T|4763|4|7

VENDEMOS una máquina de café marca Veigal en perfecto estado. Tratar: 9 de Julio 1720. Ciudad. 4|7|T|04816|5|7

VENDO relojes Longines oro hombre Ultracon, Admiral, Omega, Constelations automáticos, calendarios, films super 8 varios colores. T. 255554. 4|7|C|466|4|7

VENDO grabador Philips sin micrófono. Llamar T. E. 255773. 4|7|C|473|5|7

VENDO heladera vitrina marca Maradona, poco uso. - Alvarez Condarco 1795. Gllén. De 14 a 19 hs. 4|7|T|4799|5|7

VENTA TV, combinados, reparados garantidos. T. 253993. Ameghino 126. Ciudad. 3|7|T|04795|4|7|AD

VENDO flamante mesa redonda y 6 sillas. Necochea 958. San José. 4|7|C|425|4|7

VENDO 300 gallinas de alta postura 2º Callejón Morales 333, Las Heras, El Plumerillo. Sr. Gutiérrez. 4|7|C|477|5|7

VENDO Kiosco de madera, Jenner 2105, G. Cruz, 2º Barrio Trapiche. 4|7|F|53821|5|7

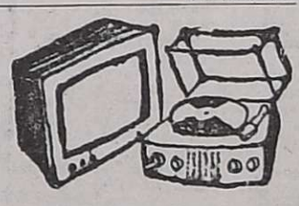

Combinados, Cambiadores y Televisores

A COLOCAMOS tubos TV nuevos y reparamos a domicilio, créditos hasta 8 meses. Teléf. 248066. Radiolux. Espejo 43. Talleres, Garibaldi 374. 17|3|F|38427|Pte.

AL INSTANTE service TV. Reparación en domicilio. T.E. 215254. 30|6|C|427|6|7

EL TECNICO alemán repara televisores de todas marcas a domicilio y en el día con eficiencia europea y precios decentes. Atiende también sábados y domingos. Tel. 244229. 26|6|C|765|7|7

SERVICE televisores, cualquier marca. Especialidad Philips. Cambio tubos: $ 1.450. Teléfono 217881. 26|6|C|475|10|7

SERVICE TV, combinados. Teléf. 262837. Yatay 3710. Villa Nueva. 3|7|C|115|6|7

SERVICE oficial Aurora Delm Magiclik. Reparo televisor, tocadisco cualquier marca. - Colón Nº 357. Tel. 243006. 4|7|C|409|6|7

Compras Varias

A BENTURINO. Martillero. Teléf. 248730 y 244335. Av. Colón 669. Ofrezca muebles, antigüedades, artículos de hogar. Anticipo dinero. 2|1|F|7828|Pte.

A. SELLA Martilleros. Tel. 247447. Tiburcio Benegas 776, ofrezca muebles, artículos hogar, máquinas usadas. - Dinero en el acto. 11|2|F|36991|Pte.

A AMITRANO - Martillero. Teléf. 247711. Arístides Villanueva 332, ofrezca muebles, antigüedades, maquinarias, artículos generales. Pagamos mejor. Anticipamos dinero. 9|6|F|12224|Pte.

A TRAJES, sacos, pulóveres, camisas, pantalones, ropa, señora, niños, colchones lana y bicicleta. Teléfono 262324. Guajardo. 2/7/C/843/4/7

A ROPA, bicicletas, Art. hogar, estufas, traígalos los venderemos buen precio. Arístides Villanueva 217, Ciudad - Teléfono 245954. 3|7|C|145|4|7

A - GARRAFAS 10-15, estufas kerosene, muebles, ropas niños. - Tel. 260875. 3|7|C|161|5|7

ANTIGUEDADES, compro, vendo, permuto. Apliques, arañas, sillas, aparador, mesas luz, living, mesitas, espuelas, adornos, etc. José F. Moreno 2050. Ciudad. 3|7|C|227|5|7

COMPRO contado, motores eléctricos, amoladoras, soldadoras, compresores, bobinados rápidos. San Martín 359 - Las Heras. 11|6|C|105|4|7

COMPRO 2 mamparas de hierro o madera de 2,50 x 1,00 metro con ventana y una puerta de 1,50 x 2,20 de alto. Rufino Ortega 291. Tel. 245416. 3|7|T|4749|5|7

COMPRO ropa usada toda clase. Teléf. 245743. 4|7|C|879|4|7

**COMP

GALPON Y TERRENO VENDO

(EN VILLANUEVA)

Excelente ubicación, sobre asfalto. Salida a 2 calles. Total terreno 1.600 m2. Total galpón 520 m2. cubiertos. Muy buen precio. Contado y amplias facilidades. Se acepta vino como parte de pago.

VIDAL RUFFOLO - RIVADAVIA 240 - TEL. 244785

3|7|F|73174|4|7

COMPRO MUEBLES

Art. del hogar y varios. Permuto por nuevos.

Para Remate Próx. Sábado a las 15.30 Hs.

Av. Colón 669. "BENTURINO". T. 244335 - 248730

30|6|F|72389|4|7

BODEGA en VENTA

Total: 4.800.000 Lts. Muy buena ubicación. En Villa Nueva. Asfalto. En pleno funcionamiento. Piletas hormigón armado. Vasija de roble Nancy. Maquinaria de elaboración. Filtros acero inoxidable. Galpones oficinas. Laboratorio, báscula, etc. — A reales interesados. Absoluta reserva. —

EXCELENTE PRECIO Y CONDICIONES

VIDAL RUFFOLO

RIVADAVIA 240 - TELEF. 244785

3|7|F|73176|4|7

Hermosa Residencia

en lo Mejor de Olivos - Buenos Aires

De gran categoría, para vender o permutar por casa y/o finca en Mendoza. - $ 2.500.000. - Teléfono 261327.

4|7|F|73317|4|7

ADQUIERA HOY SU CASA PROPIA

Antisísmica 3-4 dormitorios, todos los servicios, en barrio jardín, colindante 6ª Sección, sobre calle Boulogne Sur Mer. Financiada Banco Hipotecario Nacional 30 años sin interés. PLAN "17 DE OCTUBRE". Informes: COOPERATIVA VIVIENDAS CEMENTISTA — SARGENTO CABRAL 1482 — LAS HERAS — Tel. 218539 Micros 1 y 2 en la puerta.

29|5|C|682|7|7

CLUB DE CAMPO

Acción con derecho a lote

VENDO

— TEL. 241956 —

3|7|F|73206|4|7

ALAMBRE

VENDO A PRECIO EXCEPCIONAL

300 ROLLOS 17/15 - ALTA RESISTENCIA

BOLSA DE COMERCIO — ESCRITORIO 320

3|7|C|289|4|7

Vendo Fiat IAVA 1300 - 1974

(28 DE DICIEMBRE)

Tratar: horario de comercio Salta 1462 - Ciudad

2|7|T|04708|4|7

Huevos de Color

— FRESCOS —

Vendo por Mayor y Menor
eparto a Domicilio Zona Este
l. 42478. RIVADAVIA. Mza.

23|6|F|70929|9|7

FABRICA DE MOSAICOS

Compramos — Alquilamos o tomamos a porcentaje.
Compramos prensa y moldes usados.
— HORARIO: DE 9 A 20 HS. — TEL. 242342 —

3|7|F|73199|4|7

FIAT 125 0 KM.

VENDO o PERMUTO — COLON 248

3|7|F|13253|4|7|D

ORO

— COMPRO —
LA MEJOR COTIZACION
PLATA
LEANDRO ALEM 172

27|6|C|967|8|7

VENDA y GANE

CLUB A. y B. ARGENTINO

De MARCOS JUAREZ (CORDOBA)

Con su Auténtica

21a. GRAN RIFA

NECESITO VENDEDORES

RIOJA 1717 — MENDOZA — TELEFONO 253546

3|7|C|217|4|7

VENTA Y/O PERMUTA PARTICULAR

Regia casa antisísmica, seminueva, desocupada, lista p|habitar, gran l|comedor, dormitorios amplios, cocina comedor, baño instalado c|placard, garage, zótano, pasillo independiente al fondo y amplio terreno apto construcción 2|3 departamentos; gas natural, cloacas, pintura al aceite y salpicrete. Cielorraso yeso, pisos granito y plástico imborrable, C|$ 500.000 y facilidades. Acepto permuta por finca, lotes urbanos, vehículos gasoleros, casa menor precio, etc. Ver domingo próximo, 9 a 14 hs., José Ingenieros 772, Las Heras, próximo Lisandro Moyano y Coronel Díaz. - Informes: Teléfono 227011.

3|7|F|53599|5|7

HIERRO

DE CONSTRUCCION

4,2 - 6 - 8 - 10 - 12 y 8 LISO

JUAN JUFRE 2501 esquina TUCUMAN
CIUDAD — TELEFONO 259471

2|7|C|033|3|7

ORO

Y ALHAJAS EN DESUSO

COMPRAMOS

Pagamos el mejor precio

JOYERIA DENISE

Galería Tonsa - Local A - 11

2|7|F|72892|30|7|A

CABALLOS

Recién Llegados para viña y parral, mansos, de tiro, a toda prueba, vende Andrés Molina. Callejón Los Italianos. Km. 8. Rodeo de la Cruz.

2|7|C|844|4|7

COMPRO

ncas, casas o lotes. Ofrecer a:
QUINTANA FLEITAS en Olarría 98 - Bº Floresta - Teléno 249623 ó al Teléfono 21 de Fray Luis Beltrán.

3|7|F|73190|4|7

VIVERO CONCHETTO

Ofrece las siguientes variedades: Pedro Ximénez, Moscatel Rosado y Lambrusco, a $ 1,60 el barbecho de primera. Inscripto en el INV y Sanidad Vegetal. Dirección Tecnica: Ingeniero Guignet Conchetto Bucolo - Calle Santa Clara s/n. Al norte Ruta 7 - Km. 1050 Santa Blanca.

4|7|F|73350|5|7

ENOLOGO

Con alguna experiencia en vinos finos y embotellado. Amplios antecedentes manuscritos a: A.B.S.A. (7) - Pte. Rte. Diario LOS ANDES - Remuneración actualizada.

4|7|C|908|909|4|7|D

VENTA LADRILLONES

LADRILLOS de 1ra. - LADRILLO PRENSADO

Copiapó 220 - Barrio Santa Ana - T.E. 261907

3|7|C|259|5|7

NIVELACIONES

DESMONTES - REPRESAS

Dispongo de máquinas para realizar trabajos. Tel. 262719

4|7|C|407|4|7

ENFARDADORA

Semiautomática

COMPRO

AL. PIAZZA - Of. 97 - T. 240090

4|7|F|73333|4|7

SEÑOR

AVICULTOR

efectúe con tiempo su pedido de la Pollita Ponedora "Harco Sex-Link y del Parrillero "Abor Acres" a: "Cosquín Avícola S.A." - Francisco de la Reta 529 - San José.

4|7|C|513|5|7

COMPRO LOTE

BIEN UBICADO, OPERACION INMEDIATA.

INMOBILIARIA MENDOZA

9 de Julio 923 - Tel. 249716

4|7|F|73362|6|7|A

FIAT 128 IAVA 1975

0 KM. — VENDO

SAN MARTIN 501 - MAIPU

4|7|F|73387|4|7

CUPE FIAT 125 - 73

Oportunidad contado vendo particular - Juan de Dios Videla 419 - Mendoza

4|7|C|548|4|7

RASTROJERO 73

Vende Particular

UNICO POR SU ESTADO

Y. P. F. - RODEO DEL MEDIO

4|7|C|540|5|7

Se Hacen Trabajos en Talla

— DE CUALQUIER TIPO —

TUCUMAN 648 — CIUDAD

4|7|T|4818|4|7|D

FORRAJES

Vendo saldos: Avena, centeno, cebada blanca, pasto, carbón, leña, semilla de alfalfa, vicia sativa, sal para ganado, bolsas vacías y otros saldos. - Av. España 1949 Cdad. Viernes de tarde y sábado de mañana. - Tel. 256505.

4|7|C|592|4|7

Avisos Clasificados

(Viene de la Pág. anterior)

Ofrecidos Varios

A DESTAPAR cloacas, plomería, gasista, calefones, 242948.. - Juan B. Justo 564, G. Cruz.

27|6|C|035|5|7|D

A COMPAÑIA Integral de Limpieza. Teléfono 220283. Alfombras sueltas. Pisos alfombrados. Juegos de living. Encerado - Lustrado. Equipos modernos. Trabajos garantizados. Rivadavia 956. Godoy Cruz (Mendoza). 31|5|F|51098|Pte.

A CALEFONES, plomero, gasista, lavarropas, estufas, instalaciones, precios razonables, atención inmediata. T. 246434.

28|6|C|997|18|7

A BUEN plomero, gasista, económico. Visitas gratis. Calefones, caños, estufas, destapes. Tel. 216085.

29|6|C|900|5|7

A DESTAPE cloacas, cañerías e|general, reparación calefones. Servicio rápido. Noguera. T. 243865.

1|7|C|632|16|7

A DESAGOTE pozo y cámara séptica, destape cloacales. La Moderna. teléfono 243865.

30|6|C|632|30|7

A CALEFONES, estufas, limpieza, instalación, destapo cañerías agua caliente. Trabajos garantidos. Teléfono 255589.

30|6|C|597|5|7

A. TELEFONO 216496. Rioja 355: Reparaciones domiciliarias de lavarropas, calefones instantáneos, cocinas, estufas. - Urgencias. 1|7|T|4686|4|7

DOMICILIO instalo, limpio y reparo cocinas, calefones, estufas, etc. Tel. 220734.

7|3|F|39502|Pte.

DESAGOTE de pozos, limpieza de cámaras, Bº UNIMEV. M-6, C-18. - Tel. 261745.

11|3|F|40682|Pte.

- DESTAPAR cloacas, arreglo de artefactos sanitarios, gas, albañil, destape de cañerías agua caliente y fría, reparaciones en general. Trabajo garantido. Teléfono 215092. 24|6|C|201|20|7

DESTAPAR cloacas, desagües, plomero, arreglo artefactos gas. Tel. 223449. 7|6|C|295|11|7

- PLASTIFICAMOS pisos madera, pulidos, encerados, pintura de casas, plomería, gasistas. Tel. 250482. 24|6|C|109|15|7

PULIR, plastificar pisos madera. Arreglos casa. Caputo. Salta 1448. Tel. 256785.

27|6|C|924|8|7

A DOMICILIO lustro y arreglo muebles, puertas, ventanas, sillas. Tel. 252812. 29|6|C|520|5|7

A DOMICILIO se ofrece plomero. Servicio rápido. Tel. 257286.

30|6|C|367|5|7

A DOMICILIO se ofrece plomero, servicio rápido. Tel. 259929.

30|6|C|586|5|7

A DOMICILIO se ofrece plomero. Servicio rápido. Tel. 220322.

30|6|C|586|5|7

A CERRADURAS, coloco, arreglo. Voy a domicilio. Servicio rápido. Tel. 245012. 2|7|C|864|4|7

A. LUSTRO, tapizo, reacondicionado de muebles. Teléf. 257819.

2|7|C|033|4|7

A. ELECTRICIDAD service en Gral. Trabajos garantidos. T. 244118 (Flores Chiquín).

2|7|C|012|9|7

A DOMICILIO arreglo bidet, inodoros, flotantes, cocinas y calefones cualquier tipo. - Teléfono 261593.

3|7|C|207|3|8

A - DESTAPAR cloacas y desagües pluviales. Teléf. 247316.

3|7|C|172|5|7

A LUSTRADO, restaurado y decorado de muebles. Tel. 290345.

4|7|C|511|5|7

A DOMICILIO arreglo camas, roperos, sillas, placares. Precio económico. 217054.

4|7|C|537|4|7

ARREGLOS de: calefones instantáneos y térmicos. calefactores, instalaciones. P. Toso 691. T. 224305.

30|6|C|594|5|7

ASEGURESE su techo cualquiera sea su trabajo. Garantía escrita. Facilidades de pago. Teléfono 246424. B. Sosa.

3|7|C|144|6|7

ALBAÑILERIA, refacción en general, impermeabilización de techos, trabajo urgente. Precios módicos. Tel. 251849.

4|7|T|4794|4|7

ALBAÑILES, refacciones y pintura. Arreglos de techos. Garantía. Tel. 227259. 4|7|F|53816|3|7

ALBAÑILERIA general. refacciones. techos, trabajos urgentes. Pintura. Tel. 226045.

4|7|F|53818|5|7

BUEN precio, plomero, gasista a domicilio, urgente. Rioja 1800. T. 259901 - 255998. 2|7|C|024|4|7

CIELORRASOS pre moldeados de yeso, rápida colocación, económicos, garantidos, Tel. 248874.

2|C|7|C|968|6 7

COLCHONERO a domicilio: lana, pullman, cotín. Arreglamos camas; estiramos elasticos. Teléfono 258860. 4|7|C|458|2|3

DESTAPE de cloacas y desagües pluviales y piletas de cocina. - Tel. 241084. 27|6|C|945|14|7

ELECTRICISTA instalaciones y reparaciones generales. Protección integral, instalación de disyuntores. Teléfono 254779.

3|7|T|04784|5|7

"EMPRESA ELGA": Techos, pintura obras; plomería, gas. Refacciones casas. Tel. 290345.

4|7|C|512|5|7

EX MECANICO "Singer": Arreglo máquinas coser. Tel. 240350. Godoy Cruz 6235 - Guaymallén.

4|7|C|544|5|7

IMPERMEABILICE su techo con técnica y materiales de avanzada. Solicite presupuesto. Aislar S.R.L. 9 de Julio 1589. 2º Piso. Of. 9 - Mendoza. Tel. 253380.

1|6|F|65437|5|7

IMPERMEABILIZACION de techos, terrazas, albañilería general pintura, cielorrasos tergopol. Tel. 255378. 19|6|C|503|26|7

IMPERMEABILIZAMOS techos, terrazas, tejas, zinc, cielorrasos, telpogor, financiación. Pinturas de casas. Tel. 254475.

29|6|C|271|5|7

IMPERMEABILIZACION techos. Garantidos. Créditos. - Teléfono 260170. Tel. 220965.

4|7|C|423|5|7

LUSTRO. arreglo, encolo, tapizo cualquier mueble: Teléf. 245174.

2|7|C|033|4|7

LA CASA del Tocadiscos. Servicio autorizado Winco. Repuestos legítimos. Trabajos garantidos. - Rioja 1342. Teléf. 216215.

4|7|C|547|13|7

PLOMI-GAS - Service urgente, calefones, cocinas, estufas, filtraciones, plomería y gas en general. Instalaciones, destape cloacas. Trabajos garantidos. Teléfono 252897.

23|6|C|944|4|7

PUERTA y cerradura arreglo a domicilio. Garantía. - Alberdi 263, Ciudad. Tel. 216546.

23|6|C|978|8|7

PLOMERIA en general, electricidad, gasista y impermeabilización de techos. Italia 1414, Godoy Cruz. TE. 225750.

29|6|C|370|4|7

TAPICERIA, arreglos juegos living, sillas, toldos. R/Bonos. T. 218188. Salta 1587.

29|6|C|392|4|7

TALLER de lavarropas. Especialidad K. C. Eslabón de lujo y Drean. Rioja 1840, Cdad. Teléf. 256792. 30|6|C|531|5|7

Ventas o Permutas

PERMUTO Torino cupé 380, impecable estado por casa antisísmica. Edesio Correa 235, Godoy Cruz. Tel. 222298.

3|7|T|04793|4|7

GUARDERIAS

SE OFRECE señorita culta estudiante, para cuidar niños, solamente horario de mañana. Llamar teléf. 243423.

4|7|C|395|4|7

Labores Femeninas

ARREGLO ruedos, pantalones dama, vestidos baratos. Aristides Villanueva 217. C. Tel. 245954.

3|7|C|145|4|7

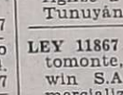

Educacionales

A ALUMNOS secundarios preparamos t|materias. Buenos Aires 330 5º F. Tel. 253639.

19|6|C|438|21|7

A ALUMNOS secundarios preparamos t|materias, individualmente. San Martín 276, Cdad. T. 246172.

24|6|C|890|15|7

A PRIMARIOS y secundarios: Todas las materias e idiomas. Teléfono 220511. 4|7|C|488|5|7

INGLES preparo alumnos, clases individuales. Teléf. 245949.

3|7|C|283|5|7

PREPARO alumnos secundarios en física y matemáticas. Teléfono 244970.

4|7|T|04819|5|7

Ley 11867

LEY 11.867.— Carmen Hernández transfiere a María del Pilar Mendoza, la parte proporcional del fondo de comercio de taller de costura sito en Tiburcio Benegas 722, Ciudad. Reclamos en el mismo.

29|6|C|409|4|7

LEY 11.867. — Se comunica término de ley que los Sres. Alberto Pereyra y Ricardo Pereyra transfieren libre de pasivo a Rosa Isabel Antonia Pacce de Abt y a don Alfredo Orlando Purri el fondo de comercio que funciona como "Cochería Pereyra Hnos." en calle Las Heras s|n. Tupungato. Las operaciones deben dirigirse a calle San Martín 1672, Tunuyán. 4|7|C|517|8|7

LEY 11867 - Raúl Luis Faust Altomonte, concesionario "Morwin S.A.", dedicado a la comercialización de muebles metálicos, etc., comunica que transfiere su actual fondo de comercio a la entidad "Alto S.R.L." en formación, ubicado en calle San Martín 520, Godoy Cruz, Mendoza. Reclamos en el mismo domicilio.

4|7|C|526|8|7

CASAS RODANTES Y EMBARCACIONES

NEVADA: Siempre de temporada. Jesús Serna 175 - Maipú.

27|6|F|13066|29|7|D

Pensión y Piezas Amobladas

ALOJAMIENTO mensuales, caballeros, comodidad, agua caliente. San Luis 243. Ciudad.

26|6|C|690|691|7|7|D

ALQUILO habitación 2 caballeros, c|familia, amueblada, mensuales $ 500.- C|Belgrano 690. Godoy Cruz. 3|7|C|152|5|7

AMPLIA, económica habitación amoblada, d|cocina, 2 personas mayores. Godoy Cruz 976. San José. 4|7|C|446|5|7

ALOJAMIENTO de categoría para señoritas. Tel. 241052.

4|7|C|492|6|7

ALQUILO habitaciones amobladas derecho cocina, cochera, teléfono. Francisco de la Reta 945. San José, Guaymallén.

4|7|T|04812|5|7|D

"ARIES" Boutique: Corta faldas, pantalones, vestidos, por $ 40 y los confecciona en 24 horas. Galería Plazza. Local 31.

4|7|C|504|18|7

CONFECCIONO exclusivamente ropa de cuero, finísima calidad. Abrigos, sacos, pantalones, faldas a medida. Mitad de precio comercio. Martínez de Rosas 735 Ciudad. 29|6|C|217|6|7

ALQUILO piezas y cocina. Roque S. Peña 841 (Cdad).

4|7|C|524|4|7

DISPONEMOS de habitación para una y tres personas mensual. - Rodríguez 737 casi Aristides Villanueva - Mendoza.

3|7|T|04760|4|7

DISPONGO de pieza a la calle para hospedaje caballeros solos. Mitre 1977, Ciudad.

30|6|C|595|5|7

DOY pensión e|casa de familia a dama. Figueroa Alcorta Nº 595. Guaymallén. Tel. 215489.

4|7|C|421|5|7

HOGAR de Ancianos, atención completa. Precios módicos. P. Mendocinas 778. Cdad.

2|7|C|833|13|7

HOGAR de Ancianos "Santa María". Recibe enfermos e inválidos con tratamientos. Atención completa. Necochea 871. San José. Gllén. 2|7|C|833|13|7

HOSPEDAJE económico a caballeros únicamente. Ambiente familiar. Colón 317. Godoy Cruz.

3|7|C|252|5|7

LINDA habitación alquilo 1-2 caballeros, doy comida, pesos 2.800 c|u. Juan de Dios Videla 754 C. 4|7|T|04827|4|7

OFREZCO pieza compartir con estudiante. Rufino Ortega 257.

4|7|C|426|4|7

RESIDENCIAL, estudiantes, matrimonios y empleados, todas comodidades. T. 218517. Roque S. Peña 266. Cdad.

2|7|T|4691|4|7

RESPETABLE y honorable joven necesita alquilar habitación c|d. cocina. Tel. 220290.

4|7|C|330|5|7

SEÑORITA que trabaje doy alojamiento casa familia pleno centro, toda comodidad, teléfono. San Martín 1816 1º piso. Dpto. 2. 4|7|T|04815|4|7

Arriendos y Cambios

A PROPIETARIOS indicamos que pueden alquilar sin problemas, empleando nuestro sistema. Evite riesgos. Diríjase a quien tiene experiencia en alquileres. Antes de alquilar, consúltenos gratuitamente. Alquilará mejor. José Federico Moreno (h.) Ex director de la Cámara de Alquileres. San Lorenzo 332. Teléfono 249745.

3|7|C|248|5|7

A PROPIETARIOS: alquileres 100% de seguridad, evite problemas de cobranza; cobre puntual. Estas y otras ventajas ofrecemos. Alquile por nuestro intermedio, ganará tranquilidad y seguridad. Visite nuestras oficinas, o solicite tasador sin compromiso. - "Provivienda Inmobiliaria S.R.L." - Perú 1214 Tels. 218277-255813-258054.

3|6|C|994|4|7

A PROPIETARIO urgente alquilo casa céntrica mínimo 6 habitaciones amplias garantías. - Teléfono 243971.

37|T|04764|4|7

A PARTICULAR alquilo casa o departamento para matrimonio solo, hasta $ 2.500. Teléfono 216306. 4|7|T|04823|5|7

A $ 2.500 casa regular, S. José, 3 ambientes. José Federico Moreno (h). San Lorenzo 332.

4|7|C|525|4|7

A $ 1.800 casa en Tunuyán (centro). Informes: Federico Moreno (h). San Lorenzo 332.

4|7|C|525|4|7

A $ 5.000 casa amueblada, ciudad, c|teléfono. José Federico Moreno (h). San Lorenzo 332.

4|7|C|525|4|7

A $ 3.500 local calle S. Martín primer piso, frontal. José Federico Moreno (h). San Lorenzo 332. 4|7|C|525|4|7

A $ 3.500 casa buena, Villa Nueva, c|garaje. José Federico Moreno (h). San Lorenzo 332.

4|7|C|525|4|7

A $ 2.800 casa Barrio S. Ana, c|cochera. José Federico Moreno (h). San Lorenzo 332.

4|7|C|525|4|7

A $ 3.000 casa en Rodeo de la Cruz, amueblada; micro puerta José Federico Moreno (h). San Lorenzo 332.

4|7|C|525|4|7

ALQUILO: s|9 de Julio, local c|subsuelo y toilette, $ 900.000 m|n.; Alem c|San Martín, local a la calle p|depósito, $ 180.000; oficina céntrica c|toilette, pesos 180.000. Canizo Puebla. Rivadavia 757. Tel. 247949.

2|7|F|72844|4|7

ALQUILO habitación amueblada. Godoy Cruz, señoritas, matrimonio 2 personas $ 1.800. Puebla T. 244043.

4|7|C|543|4|7

ALQUILAR deseo casa o departamento, preferentemente e|Godoy Cruz para empleado Y.P.F. Garantiza la misma. Teléf. 255156 Sr. Mahona.

4|7|T|04833|4|7

ALQUILO casa corte antiguo m|buen estado e|Ciudad, $ 500.000 m|n. Urquiza 127, oficina 12. Ciudad. 4|7|T|04832|4|7

ALQUILO casa 5ta. Sección, 3 dormitorios 2 plantas, d|servicios, teléfono. Av. España 1248, 4º piso, oficina 57. Tel. 214316

4|7|T|04825|4|7

ALQUILO lote céntrico, Salta y Lavalle, apropiado playa privada, depósito, estacionamiento. Dueño: Ozámis 1420. Maipú.

4|7|C|459|6|7

ALQUILO galpón entrada camiones. Ozámis 1420 - Maipú.

4|7|C|459|6|7

ALQUILO local hoy s|calle Salta Cdad, 17 m2. c|baño, comercial, $ 2.200. Puebla. T. 244043.

4|7|C|543|4|7

ANTISISMICA, 3 dormitorios, living comedor, dependencias, departamento servicio, ofrezco. Tel. 291304. 4|7|C|576|4|7

ALQUILO casa antisísmica ciudad, 3 dormitorios c|placares, l|comedor, c|comedor, cochera, baño, patio. $ 6.000. Montalto Inmobiliaria. Coronel Díaz 316.

4|7|C|580|581|4|7|D

ALQUILO oficinas con teléfono, pleno centro. 2 privados y baño privado. Aire acondicionado, calefacción. $ 500.000 m|n. mensuales, Atencio Viviendas. Espejo 172, T. 292193-292194.

4|7|F|73430|4|7

DESEO alquilar casa en Godoy Cruz p|empleado Y.P.F. Teléfono 225412. 4|7|C|437|6|7

GERENTE necesita urgente alquilar casa o Dpto. sin intermediarios. Teléf. 253853.

3|7|F|73258|6|7

OFICINA céntrica c|teléfono, doy participación; bajo alquiler. Oscar (1), Poste Restante Diario LOS ANDES. 4|7|C|454|4|7

OFREZCO en alquiler casa en Drummond y Chacras de Coria, de living, 2 y 3 dormitorios, departamento de servicio, jardín, pileta y teléfono. Inmobiliaria Guiñazú. San Lorenzo 160. Ciudad. 4|7|C|520|4|7

SEÑOR necesita alquilar departamento o habitación c|baño, b|garantías. Tel. 226235.

3|7|C|133|5|7

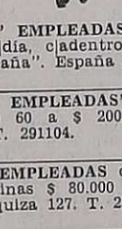

Servicio Doméstico Pedidos

"A" EMPLEADAS necesito m|día, t|día, c|adentro, b|sueldos. "España". España 1683, T. 259168.

30|6|C|407|5|7

"A EMPLEADAS" c|o sin retiro: $ 60 a $ 200.000. Morón 284, T. 291104.

30|6|C|379|4|7

A EMPLEADAS chilenas y argentinas $ 80.000 a $ 150.000. Urquiza 127. T. 250726. Consulte.

30|6|C|346|5|7

A SEÑORA mayor de 55 años, para limpieza y trabajo fácil necesito. Presentarse de 12 a 13 horas. Perú 1147, Ciudad.

4|7|C|562|563|4|7|D

A EMPEADA cama adentro, referencias, sin lavado, ni planchado. Don Bosco 101, Dpto. A.

4|7|C|410|5|7

EMPEADA servicio doméstico mediodía, buen sueldo, casa chica para Benegas. Godoy Cruz. Llamar al teléfono 220971.

2|7|T|4721|4|7

EMPLEADA doméstica necesito cama adentro para matrimonio solo. Rivadavia 420, tercer piso. Mendoza. 4|7|C|482|4|7

EMPLEADA ½ día para una persona mayor. Lavalle 184, 1er. piso. 4|7|C|536|4|7

EMPLEADA cama adentro pesos 150.000 mayores. Agustín Alvarez 576, micro 3.

4|7|T|04804|4|7

EMPLEADA necesito c|adentro sepa cocina o para mucama, sueldo $ 100.000 a 160.000. Teléfono 227791. 4|7|T|04805|4|7

FAMILIA chilena necesita empleada cama adentro, buen sueldo. Juan B. Justo 506. Godoy Cruz. Tel. 249875.

4|7|T|4796|5|7

LEA ESTO disque el 292497 y encontrará trabajo en el acto.

4|7|T|04829|4|7

NECESITO empleada servicio doméstico y cocina sencilla, de 9 a 18 hs. Indispensable referencias. Emilio Jofré 385, Ciudad. Omnibus 16. 2|7|C|913|4|7

NECESITO servicio doméstico, con cama adentro. Para La Plata (Bs. As.) Tratar: Damián Hudson 1351 S. J. 3|7|C|254|5|7

NECESITO empleada para lavado y planchado 4 horas por día, pago $ 850. H. Yrigoyen 398 G. Cruz, Sra. Rodríguez.

3|7|F|73291|4|7

NECESITO señora atender 2 personas ½ día en departamento Piazza. San Martín 1035.

4|7|C|402|5|7

NECESITO empleada servicio doméstico medio día, con referencias y documentos. Tiburcio Benegas 2506, ciudad.

4|7|C|483-84|4|7|D

SE NECESITA empleada preferiblemente cama adentro, tres personas mayores. Godoy Cruz Nº 498, tercer piso. Ciudad.

4|7|C|417|4|7

OFRECIDOS

"A MORON 284" solicite empleada seleccionada y garantizada. Tel. 291104. 30|6|C|379|4|7

"A" EMPLEADAS seleccionadas "Agencia España". Seriedad y garantía. España 1683, T. 259168.

30|6|C|407|5|7

A - MUCAMA, c|enfermos o trabajo p|horas. Salteña y señora c|chico, c|adentro y caseros. Tel. 242368. 3|7|C|181|5|7

AGENCIA Bombal ofrece 2 cama adentro, 3 medios días. Teléfono 292497. 4|7|T|04828|4|7

BUENAS empleadas señora le ofrece Agencia Urquiza 127. Teléf. 250726. Consulte.

30|6|C|346|5|7

SE OFRECE mucama cama adentro. Tratar Roca y A. del Valle 995, Benegas, G. Cruz.

4|7|C|550|4|7

VARIOS

ARREGLOS: calefones, estufas, cocinas, lavarropas, plomería y gas, instalaciones, T. 250827.

3|6|C|303|9

LICITACIONES

GOBIERNO DE LA INTERVENCION FEDERAL EN MENDOZA

Ministerio de Obras y Servicios Públicos

DIRECCION PROVINCIAL DE VIALIDAD

Licitaciones Públicas

Llámase a LICITACION PUBLICA para los días y horas abajo indicados, con motivo de la adquisición de:

Expte. Nº 610-OS-O-1975

17 de Julio de 1975 a las 11 hs.

Pintura de distintos tipos y colores con destino a Existencia.

Expte. Nº 1565-OS-J-1975

18 de Julio de 1975, a las 10 hs.

Máquinas y herramientas para aserraderos de la repartición.

Expte. Nº 883-OS-C-1975

18 de Julio de 1975, a las 11 hs.

Hierro alta resistencia y alambre.

Apertura de propuestas, pliegos de condiciones e informes en Oficina de Compras de la D.P.V., sita en calle Carlos W. Lencinas s/n. - Parque Gral. San Martín. 3|7|F|73109|4|7

MINISTERIO DE ECONOMIA

CORPORACION DE EMPRESAS NACIONALES

AGUA Y ENERGIA ELECTRICA

EMPRESA DEL ESTADO

Gerencia Explotación Regional Cuyo

DIVISIONAL MENDOZA

LICITACION PRIVADA Nº 7/75

2º LLAMADO

Llámase a licitación privada para el día 10 de julio de 1975 a las 10 horas, por la contratación en alquiler de un salón o planta destinada a oficina del Distrito San Martín y de una casa habitación o departamento para vivienda del señor jefe, ubicado dentro del radio céntrico del éjido municipal de la ciudad de San Martín (Mza.), según detalle y características insertas en pliego.

Pliegos e informes: Oficina de Compras. Avda. San Juan Nº 470. Mendoza.

Documentación sin cargo.

2|7|F|72693|4|7

MINISTERIO DE ECONOMIA
Corporación
Empresas Nacionales
YACIMIENTOS PETROLIFEROS FISCALES
Administración Mendoza

Licitación Pública AM/Nº 1.207

Rectificación completa con provisión de repuestos y accesorios de treinta y un (31) block semiarmado de distintas marcas y modelos.

Apertura: 28 de julio de 1975 a las 10.30 horas, en calle Salta 672, Godoy Cruz, Mendoza.

Valor del pliego: $ 100,00.

1|7|F|13128|10|7|D

MINISTERIO DE ECONOMIA
CORPORACION DE EMPRESAS NACIONALES
YACIMIENTOS PETROLIFEROS FISCALES
DESTILERIA LUJAN DE CUYO

Licitación Pública Nº 70-152

Llmase a Licitación Pública para PROVISION DE ESTANTERIAS METALICAS.

APERTURA: 10 de julio de 1975 a las 12,00 horas, en YPF Destilería Luján de Cuyo.

PLIEGOS: Administración Destilería Luján de Cuyo (Compras y Contrataciones), en días hábiles, de lunes a viernes, de 8 a 12 horas.

VALOR DEL PLIEGO. VEINTE PESOS ($ 20,00).

23|6|F|70944|4|7

MINISTERIO DE ECONOMIA
CORPORACION DE EMPRESAS NACIONALES
YACIMIENTOS PETROLIFEROS FISCALES
DESTILERIA LUJAN DE CUYO

LICITACION PUBLICA Nº 70 - 153

Llámase a LICITACION PUBLICA para la ADQUISICION DE JUEGOS DE EMPAQUETADURAS VASTAGO DE PISTON CORRESPONDIENTE A COMPRESORES MARCA ALLEY.

APERTURA: 18 de Julio de 1975, a las 12 horas, en Y.P.F. Destilería Luján de Cuyo.

PLIEGOS: Administración Destilería Luján de Cuyo (Compras y Contrataciones), en días hábiles de lunes a viernes, de 8 a 12 hs.

VALOR DEL PLIEGO: VEINTE PESOS ($ 20,00).

25|6|F|71485|5|7

SEGUROS de CAUCION

Para Obras Públicas y Privadas

ASESORESE EN:

Organizadora RUMBOS

SU RUMBO EN SEGUROS

9 de Julio 1189 - 1º Piso - Mza. - Tel. 240429 - 246876

ESTABLECIMIENTO LA COLINA

Bodegas y Viñedos GIOL E.E.I.C.

San Rafael — Mendoza

Llama a LICITACION PUBLICA para el día 21 de Julio de 1975 a las 11 horas, para la contratación de Servicios por:

BARNIZADO Y LITOGRAFIADO DE 534.000 LAMINAS DE HOJALATA ELECTROLITICA DE NUESTRA PROPIEDAD.

La apertura de los sobre se llevará a cabo en División Compras y Suministros - Callao 300 - San Rafael - Mendoza, lugar donde se podrá recabar información y retirar los pliegos de condiciones en días hábiles y en horario de 8 a 14.

Nos reservamos el derecho de aceptar o rechazar total o parcialmente las ofertas recibidas.

LA EMPRESA

4|7|F|73320|5|7

LINDOR COVAS por WALTER CIOCCA

El domingo se corre el Gran Premio de Francia

LE CASTELLET, (Francia), 3 (Télam Especial).— El domingo se disputará, sobre 54 vueltas al circuito local de Paul Ricard, el Gran Premio de Francia, novena prueba del campeonato mundial de conductores 1975 y la competencia inaugural de la segunda mitad de ese torneo, en la que se dan cita las competencias más tradicionales de la Fórmula 1.

El escenario original del gran premio francés, como se recordará, no iba a ser el circuito local de 5.818 metros, considerado como uno de los más seguros del mundo y situado entre Marsella y Tolón, sino el autódromo de Clermont Ferrands, el que se desestimó a solicitud de la Grand Prig Drivers Association (Asociación de Pilotos de Grandes Premios), por falta de seguridad.

El austriaco Nikki Lauda, con Ferrari, marcha a la vanguardia de las posiciones del mundial, con 38 puntos, tras haber triunfado en los grandes premios de Mónaco, Bélgica y Suecia, sucesivamente. El segundo lugar le corresponde al argentino Carlos Alberto Reutemann, con Brabham, quien, sin haberse impuesto en ninguna de las pruebas disputadas, reunió 25 unidades, tres más que el campeón del mundo, Emerson Fittipaldi, quien, luego de ganar el Gran Premio de la República Argentina y ser segundo en Brasil, declinó su rendimiento sin encontrar la puesta a punto ideal de su Mac Laren.

Aquí está Reutemann con su Brabham. El domingo tendrá una nueva ocasión en Francia de arrimarse al puntero del campeonato, Niki Lauda.

Detrás de ellos están el brasileño Carlos Pace (Brabham), con 18, Clay Regazzoni, de Suiza, con Ferrari y James Hunt, británico, con Hesketh, quienes suman 16 puntos. Justamente este último, es el más reciente triunfador en la especialidad, al haberse impuesto el 22 de junio en el Gran Premio de Holanda, resistiendo en magnífica forma el asedio de Lauda.

Solamente dos ediciones del Gran Premio de Francia se han corrido en Paul Ricard, siendo sus vencedores en 1971 el escocés Jackie Stewart, con Tyrrell y en 1973 el sueco Ronnie Peterson, con Lotus, quien empleó para las 54 vueltas un tiempo de 1h. 41m. 36s. 62/100, a una media horaria de 185,263 km/h. El récord de vuelta fue señalado por el retirado piloto neocelandés Denis Clive Hulme, con 1m. 50s. 89/100. En lo que respecta al récord en pruebas de clasificación, éste está en poder de Jackie Stewart, con 1m. 48s. 37/100.

El vencedor del Gran Premio de Francia de 1974, fue el propio Peterson, con Lotus, a quien escoltaron Nikki Lauda y Clay Regazzoni. La prueba se disputó en el circuito de Dijon Prenois.

En lo que respecta a las actuaciones de Reutemann en Paul Ricard, en 1971 se clasificó tercero, detrás de Peterson y el malogrado Francoise Cevert, mientras que en 1973 se vio precisado a abandonar.

Martínez y Granados en Tucumán

SAN MIGUEL DE TUCUMAN 3, (Télam). — El invicto peso pluma, Tucumano, Gustavo Martínez y el santafesino Rubén Granado, quinto entre los boxeadores argentinos de la categoría, se enfrentarán el viernes aquí.

Escenario de la pelea será el club Defensores de Villa Luján.

Monzón y Valdez en octubre

BUENOS AIRES, 3. (Télam). — "Nosotros firmamos un compromiso con Don King —promotor norteamericano— donde fijamos nuestras exigencias para realizar la pelea entre Monzón y Valdez. Ahora deberá ser aceptada y firmada por el pugilista colombiano. De concretarse se realizaría en octubre en Nueva York, París o Montecarlo", declaró este mediodía en Ezeiza Juan Carlos Lectoure.

El promotor del Luna Park, que retornó hoy de los Estados Unidos juntamente con Roberto Paladino, dijo también que recién la semana que viene quedará aclarada la participación de Alain Delón y Sabattini en ese espectáculo. Este último se reunirá con King.

Lectoure también confirmó que mañana, a las 7.50, Víctor Galíndez llegará al Aeropuerto Internacional de Ezeiza, en el vuelo 301 de Aerolíneas Argentinas. Y sobre el púgil bonaerense agregó que causó tan buena impresión que "seguramente volverá a presentarse en Estados Unidos en noviembre. Pero antes, en setiembre, volverá a enfrentar al sudafricano Pierre Fourie, en su país".

"El público norteamericano recibió muy bien a Monzón, yo diría que formidablemente. No obstante causó una mejor impresión la actuación de Galíndez —manifestó— ya que Monzón fue tan superior que no produjo impacto".

Los "Rojos" jugarían en Perú

LIMA, 3 (UPI). — La Asociación Peruana de Fútbol gestiona activamente un encuentro entre el seleccionado nacional y el club Independiente, de Argentina, campeón de América en seis oportunidades.

El cotejo amistoso deberá jugarse la próxima semana, según informaron las autoridades del fútbol profesional peruano.

El partido servirá al seleccionado nacional para mejorar sus líneas con miras a sus próximos encuentros con sus similares de Chile y Bolivia, en las eliminatorias del campeonato sudamericano de fútbol.

Los "Diablos Rojos" de Avellaneda, según los dirigentes, tienen un compromiso pendiente con Universitario por la transferencia del jugador peruano Percy Rojas, hoy uno de los puntales del cuadro argentino.

N. O. Boys venció 1 a 0 en Colombia

CALI (Colombia) 3 (Télam) - EFE). — La prensa local destaca hoy la victoria obtenida anoche por el conjunto Newell's Old Boys, de la Argentina, sobre el campeón colombiano Deportivo Cali, por un gol a cero.

"Newell's deleitó con el toque", titula a todo lo ancho de su plana deportiva el matutino conservador "Occidente", para indicar que el equipo argentino "exhibió un juego de genuino corte rioplatense".

Añade "Occidente" que Newell's exhibió "buena dósis de técnica" y que el Deportivo Cali mostró enjundia y vergüenza, afirmando también que el campeón colombiano tuvo ocasiones de empatar "y hasta ganar el partido", pero fue errático en sus delanteros.

El único gol del partido lo consiguió el puntero derecho Robles, a los 24 minutos del segundo tiempo.

El equipo argentino se trasladó hoy a primera hora a Bogotá, para enfrentar mañana, viernes, por la noche, a la selección colombiana que se prepara para participar en las eliminatorias del grupo tres de la copa América frente a Paraguay y Ecuador.

Tenis en Wimbledon

La actriz Susan George (a la izquierda en blue jeans) camina junto al tenista Illa Nastase, quien sonriente hace un gesto negativo con su mano derecha en clara alusión a su compañía. La bella Susan ha sido vinculada sentimentalmente al campeón americano Jimmy Connors, finalista de Wimbledon. (Radiofoto de UPI).

Mañana jugarán la final Connors-Ashe

WIMBLEDON, (Inglaterra) 3, (UPI). Por Alex Frere — El jugador norteamericano Jimmy Connors aplastó a su compatriota norteamericano Roscoe Tanner, como lo ha hecho con todos los demás que se le han enfrentado en el campeonato de tenis de Inglaterra con premios por 116.725 libras esterlinas, (268.600 dólares), para avanzar a las finales, en las cuales enfrentará a Arthur Ashe, también de los Estados Unidos, el próximo sábado.

Connors, actual campeón y máximo favorito, se impuso en sets seguidos a Tanner, preclasificado en decimoprimer lugar, por 6-4, 6-1, 6-4, dando una exhibición de poderío que deslumbró a los espectadores alrededor de la cancha central. El tenista norteamericano Arthur Ashe venció hoy al australiano Tony Roche, por 5-7, 6-4, 7-5, 8-9 y 6-4, en partido de semifinales por torneo de Wimbledon.

"Estuve en mejor forma que nunca", expresó Connors, y nadie dudó de sus palabras. Muchos veteranos tenistas presentes catalogaron su actuación como una de las más perfectas jamás vistas en Wimbledon, e igual a las de Rod Laver en sus años dorados de 1968 y 1969.

Después del primer set, en el cual encontró resistencia de Tanner, quien hace dos semanas lo había vencido en el torneo de Nottingham, todo fue fácil para Connors, con sus saques a impresionante velocidad.

El partido de cinco sets en que Ashe se impuso al zurdo australiano de 30 años, fue monótono tanto para los espectadores como para sus mismos protagonistas.

"Fue un partido aburrido", concedió Ashe. "Las semifinales son así algunas veces".

El encuentro duró dos horas 50 minutos, con los jugadores actuando cerca de la red y cuidándose extremadamente de no perder sus servicios.

Roche, que ha estado afectado de trastornos estomacales desde que eliminó a Ken Rosewall la semana pasada, parecio cansado ya al final del primer set.

Llegar a la final "es como cumplir una profecía", declaró después del match el ganador.

En las finales femeninas de mañana, la norteamericana Billie Jean King tratará de igualar el récord de Suzanne Lenglen, de seis victorias en Wimbledon, al enfrentar a la australiana Evonne G. Cawley.

¡Cómo iba a ganar!

LONDRES, 3. (UPI). — La gran tenista de Estados Unidos Chris Evert y su novio Jimmy Connors, ambos campeones de Wimbledon, han puesto fin al idilio que culminó en planes matrimoniales hace un año.

Chris Evert, que tiene 20 años de edad, anunció hoy el rompimiento, después de que su prometido pasara tres días con la actriz Susan George.

"Ya no es mi novio", declaró la señorita Evert. "Ya no pensamos casarnos".

Connors confirmó la ruptura.

Los dos anunciaron su compromiso poco después de ganar los campeonatos de individuales, de varones y mujeres, en el torneo de tenis de Wimbledon del año pasado.

La señorita Evert hizo el anuncio al terminar el partido en que Billie Jean King la derrotó ayer, en presencia de Connors y la actriz George, que estaban juntos. ¿Cómo iba a ganar?

Moser ganó en la Vuelta de Francia

ANGOULENE (Francia), 3 (UPI). — El pedalista italiano Francesco Moser, ganó hoy la séptima etapa de la vuelta ciclística de Francia con tiempo de 6 horas, 25 minutos, 16 segundos y velocidad media de 36,675 kilómetros por hora en el tramo recorrido de 232 kilómetros.

La clasificación de la jornada es la siguiente:

1) Francesco Moser, Italia, 6 hs. 25 m. 16s; 2) Rik Van Linden, Bélgica; 3) Walter Godefroot, Bélgica; 4) Eddy Merckx, Bélgica; 5) Joop Zoetemelk, Holanda; 6) Alain Cigana, Francia; 7) Jacques Esclassan, Francia; 8) Alessio Antonini, Italia; 9) Jean - Pierre Danguillaume, Francia (todos con igual tiempo) 10) Willy Teirlinck, Bélgica 6.25.20. 11) Cees Priem, Holanda; 12) Herni Kuiper, Holanda; 13) Mariano Martínez, Francia; 14) Martin Rodríguez, Colombia, 15) Robert Mintkiewicz, Francia; 16) Mark de Meyer, Bélgica.

La clasificación general es como sigue:

1) Eddy Merckx, Bélgica 29 h. 18 m. 55s; 2) Francesco Moser, Italia 29.19.26; 3) Michel Pollentiern, Bélgica 29 20. 04; 4) Bernard Thevenet, Francia 29.21.02; 5) Hernán Van Springel, Bélgica 29.21.27; 6) Raymond Poulidor, Francia 29.21.27.

Ciclismo en el Sur

SAN RAFAEL. — El domingo se disputará una competencia de ciclismo con la organización del Sportivo Balloffet, y la fiscalización de la Asociación Sureña de ese deporte, a partir de las 9 horas en la pista del club organizador.

Será esta prueba la segunda que organiza el Sportivo Balloffet para ciclistas federados de todas las categorías.

En horas de la mañana se disputarán las especialidades de tiempo, y por la tarde se correrán las pruebas de velocidad y medio fondo.

Metropolitano

Atlanta y Colón se enfrentan hoy

BUENOS AIRES, 3. (NA). — En el encuentro adelantado para televisión, correspondiente a la vigésimonovena fecha, décima de las revanchas, del Campeonato Metropolitano, se medirán mañana Atlanta y Colón de Santa Fe.

Será este un partido a dos puntas, ya que hace tanto a los primeros puestos del torneo (Colón está tercero a 1 punto del escolta, Unión) y a los últimos (Atlanta es decimoséptimo a 2 puntos de los últimos), pero que por las características de ambos conjuntos puede tomar contornos agradables.

Si bien a primera vista aparecería Colón como el candidato "de hierro", por la estupenda campaña que viene cumpliendo, pero no es menos cierto que Atlanta como local ha tenido performances de gran mérito y bien podría suceder que hiciese saltar la banca.

La probable formación de los equipos es la siguiente:

Atlanta: Butiñe; Azzolini, Abdala, Oviedo o Rossi y Ruiz; Casares, Ribolzi y Palmieri; Cibeyra, Finarolli y Candau. DT.: Federico Pizarro.

Colón: Costantino; Araoz, Villaverde o Mantaras, Mariano y Fernández; Mazo, Alvarez y López; Coscia, Saldaño y Brítez. DT: Miguel A. Juárez.

Cancha: Atlanta.
Hora: 20.50
Partido Nº 6 del PRODE.

Arbitros

BUENOS AIRES, 3 (NA). — Esta noche fueron sorteados, en la AFA, los árbitros que actuarán en los partidos de la próxima fecha del torneo Metropolitano de fútbol.

Unión-Huracán: Miguel Comesaña; Independiente vs. River Plate, Jorge Romero; All Boys vs. Banfield, Angel Coerezza; Gimnasia y Esgrima de La Plata vs. Rosario Central, Luis Pestarino; Ferrocarril vs. Chacarita, Alberto Ducatenzi; Atlanta vs. Colón, Abel Gnecco (se juega mañana a las 20.50; y se transmite por TV); N. O. Boys vs. Vélez Sársfield, Humberto Dellacasa (cancha de Sarmiento, Junín); Boca Juniors vs. Estudiantes, Roberto Goicoechea; Témperley vs. Racing, Juan Carlos Rodríguez;

Primera división "B"

Flandria vs. Tigre, Sergio García; San Telmo vs. Talleres, Juan Rolando; Estudiantes vs. Defensores de Belgrano, Aldo Ottone; Los Andes vs. Comunicaciones, J. C. Ponfil; Central Córdoba vs. Arsenal, Alberto Clerc; Deportivo Morón vs. Nueva Chicago, Rerval Parenti; Sportivo Italiano vs. Almirante Brown, Jorge Sukutian (en Argentinos Jrs.); Platense vs. Amagro, Jorge Aramburo, (en Chacarita Jrs.); Lanús vs. Sportivo Dock Sud, Eduardo Melidoni; Quilmes vs. Sarmiento de Junín, Pedro Feola.

Tribunal de Penas

El tribunal de disciplina deportiva de la AFA aplicó las siguientes sanciones: cuatro partidos de suspensión a Anastiso Ma aquin (Vélez Sársfield) y cuatro partidos de suspensión a Luis Héctor Papandrea (Ferrocarril Oeste).

En cuanto a jugadores de primera división "B", se adoptaron las siguientes decisiones: M. A. Gutiérrez (Talleres), 5 partidos de suspensión; Carlos Piñero (Los Andes), 4; Pablo Marquez (Nueva Chicago), Osvaldo Lescano (Deportivo Morón) y Jorge Salgado (Defensores de Belgrano), 3; Luis Pons (Deportivo Morón) 2 y Ramón Paredes (Quilmes), un partido.

También resolvió suspender por dos fechas la cancha de Estudiantes de Buenos Aires, lo cual supone que los socios de dicha institución deberán abonar el 50 por ciento del valor de la entrada cuando le corresponda actuar como local.

Con respecto a Roberto Santiago (Defensores de Belgrano) fue amonestado y podrá jugar el sábado frente a Estudiantes de Buenos Aires.

Varios

El equipo de Boca Juniors se presentará el próximo 20 de julio en Quito, Ecuador, contra el combinado ecuatoriano.

El jugador Reinaldi de River Plate, fue transferido al club Deportivo La Coruña, de España, por cuatro millones de pesos. Reinaldi se incorporará al equipo español el próximo 20 de agosto.

Carlos Alberto Pinasco, centrodelantero de San Lorenzo de Almagro, fue transferido al club Independiente de Medellín, Colombia, por 90 millones de pesos moneda nacional.

Hubo principio de acuerdo entre la AFA y "comisarios deportivos y veedores". De acuerdo a lo pactod en el Ministerio de Trabajo, los veedores y comisarios seguirán en sus puestos hasta el 4 de agosto.

Ambas partes deberán concurrir nuevamente al Ministerio de Trabajo el 23 de julio, para dejar definitivamente solucionada la situación planteada.

Básquetbol: Ferro le ganó a San Andrés

BUENOS AIRES, 3 (Télam). Ferro Carril Oeste superó fácilmente a Deportivo San Andrés por 97 a 71, en el primer encuentro de la jornada de cierre de la zona "A" de la copa Federico Dickens de básquetbol, disputado esta noche en el gimnasio "Héctor Etchart", de la entidad vencedora.

Al término de la primera etapa, Ferro vencía 43 a 42 y a partir de la segunda parte, fue notorio el dominio local, merced a la brillante tarea de Rossi y Bonichini, superando de esa forma a un disminuido rival que en ese período no ofreció prácticamente resistencia.

Rugby: siguió el "Jorge Newbery"

BUENOS AIRES, 3 (Télam). El equipo de rugby del Club Municipalidad superó al seleccionado de la Facultad de Ingeniería por 16 a 14, en un partido nocturno disputado en las instalaciones del Club YPF, que formó parte del torneo "Ingeniero Jorge A. Newbery".

El vencedor se encontraba en ventaja por doce a cero al cabo de la primera etapa, produciéndose una gran reacción del seleccionado de Ingeniería que lo llevó a colocarse a dos tantos de diferencia en el marcador y, posteriormente, perdió la oportunidad de vencer al errar la conversion de un try apoyado en los palos y un penal sancionado sobre la línea de 25 yardas, en línea recta.

Síntesis

Municipalidad: Lodoza. Alonso, Rivas, Lorenzo, Rojo, Tellevi, Contardi, Castillo, Boccardo, Boccardi, Memini, Rodríguez, Pelantoni, Bastiano y Navarro.

Facultad de Ingeniera: Perata Ramos, Jaugust, Hearne, Parra, Montero, Cot, Irureta, Mogrovejo, Taschetti, Ledesma, Kohan, Napoli, Reis Bersani, Repetto y Borra.

No se corre la Vuelta de Tandil

OLAVARRIA, 3. (Télam) — La competencia de Turismo Carretera (TC) "Vuelta de Tandil" que debía disputarse en el circuito local el domingo próximo, fue suspendida a causa del mal estado de las banquinas a raíz de las últimas lluvias caídas.

La entidad organizadora, el Auto Club Tandil, ha dispuesto, en principio, que la prueba se lleve a cabo el 13 del corriente.

El Tribunal de Penas dictó otras sanciones

En su última sesión, el Tribunal de Penas de la Liga Mendocina de Fútbol dictó en primera división "B" los siguientes fallos:

Partido Fray Luis Beltrán vs. Guaymallén, suspensión por cuatro partidos al jugador Luis Nazar (Fray Luis Beltrán), por agresión a golpes de puño a otro jugador. Fray Luis Beltrán vs. Platense, suspensión provisoria y defensa al jugador Luis Boriero (Platense), tiene que presentar defensa por escrito hasta el lunes próximo a las 20, por estar acusado de proferir insultos y agresión al árbitro mediante un golpe de puño. Suspensión provisoria y defensa al jugador Raúl Ganú (Fray Luis Beltrán), tiene que presentar defensa por estar acusado de agredir a otro jugador con la mano abierta. Plazo para la defensa, el lunes próximo a las 20.

Además se resolvió emplazar al director técnico Pedro Sará (Boca Júniors) para que presente defensa por escrito, con motivo de las declaraciones efectuadas a la prensa tras el partido Boca Júniors vs. Gimnasia, plazo para presentar defensa, el lunes próximo a las 20. Esta decisión del Tribunal de Penas, se produjo por una denuncia efectuada por el Consejo de Arbitros.

Bodas de plata de periodista radial sureño

SAN RAFAEL. — El ambiente deportivo del sur de Mendoza vive con particular júbilo las bodas de plata de Emilio Bielli y de su audición "Así es el deporte", que ha venido irradiándose por L. V. 4 Radio San Rafael, desde hace 25 años.

Este acontecimiento se suma a su ingreso a L. V. 4 en 1950, hecho que coincidió con su primera transmisión de basquet, en la que participaron Pascual Gimeno como comentarista y Trío Alba como locutor, ambos vinculados estrechamente al quehacer lugareño.

Tras ese comienzo, un cuarto de siglo en que Emilio Bielli dio vida al fútbol lugareño en emotivos como veraces relatos, que lo llevaron a trasponer los límites lugareños, para incursionar en el campo de la radiofonía deportiva provincial y nacional.

Veinticinco años en esta tarea lo tuvieron presente en el ciclismo, el motociclismo, el boxeo, el automovilismo, a través de los acontecimientos grandes y pequeños que registró la región y siempre la palabra de Bielli fue expresión del relato fiel, de la templanza, la serenidad, y unido a ello, ese calor que puso para que el deporte fuera una actividad sana, ejemplar, de caballeros.

Colaboró en LOS ANDES y a través de muchos años fue un compañero de tareas ejemplar y supo dar al deporte del sur de Mendoza un sólido y constante apoyo.

Con 46 años, este cuarto de siglo animando y dando vida al deporte con responsabilidad, le permiten seguir recibiendo el afecto de todos, y el apoyo sólido de todas las entidades deportivas de este sur provinciano, como reconocimiento de una labor meritoria.

Emilio Bielli: 25 años con su audición "Así es el deporte", que se irradia por LV 4 Radio San Rafael.

Río River recaudó 1.400 millones

BUENOS AIRES, 3, (NA). Con notable amplitud puntea River Plate en la tabla de recaudaciones del Campeonato Metropolitano de Fútbol, superando a su tradiconal rival Boca Juniors— segundo en el cómputo, por un 50 por ciento en lo que respecta a generales y en un 100% si se toma la recaudación conjunta con plateas (una vez hecha todas las deducciones), forma en que los de Núñez llegaron ya a rozar los 1.400 millones de pesos viejos

Los datos consignados por la AFA corresponden a las 28 fechas jugadas y según los mismos. River está primero en recaudaciones totales con 1.394.5 millones de pesos moneda nacional, seguido por Boca con 656,3 millones.

En las recaudaciones por entradas generales— que se consignan tras haber realizado las deducciones correspondientes a los impuestos municipales, seguro del espectador, pago al planted arbitral y aporte a la AFA— también están a la cabeza los millonarioos con 617 8 millones de pesos viejos, que representan el 15 por ciento del total recaudado en el torneo, que asciende a 3.986 millones.

En segundo lugar está Boca con 448.8 millones, seguido por Racing, con 245,2 millones; San Lorenzo 224.6 millones de pesos; Independiente 202 millones y Unión 200,3 millones de pesos. En último lugar se coloca Chacarita Juniors, que en últimos partidos sólo recaudó 98,8 millones de pesos viejos.

El domingo, en ocasión del partido entre Rosario Central e Independiente (bajo la lluvia y los rojos con la tercera), se batió un verdadero récord: solo se vendieron 436 entradas, motivando un recaudación de 1.207.240 pesos moneda nacional, correspondiéndole a cada institución, luego de hechas las deducciones de rigor, 3.034 pesos viejos.

Valencia y Alderete: 400 millones

SAN SALVADOR DE JUJUY, 3 (Télam). — El presidente del Club Talleres de Córdoba se encuentra en esta ciudad con el propósito de concretar las transferencias de los jugadores José Daniel Valencia y Antonio Rosa Alderete, de Gimnasia y Esgrima e integrantes de la selección juvenil y del interior, respectivamente.

El titular de la entidad cordobesa, Amadeo Nuccitelli, dijo que traía una oferta de 4.000.000 de pesos nuevos, al contado, por ambos jugadores.

Esta tarde proseguirán las reuniones, que anoche fueron prolongadas, entre directivos de ambas instituciones.

Vilas tercero en el ránking mundial

NUEVA YORK, 3 (Télam - EFE). El tenista argentino G. Vilas ocupa el tercer lugar del "ranking" mundial de la especialidad, de acuerdo con la Asociación de Jugadores Profesionales. (ATP), Vilas tiene una puntuación de 40,59 puntos en 22 torneos; el norteamericano J. Connors, que encabeza la clasificación, tiene 48,95 puntos, de 19 torneos.

El español Manuel Orantes figura en novena posición, mientras que el mexicano Raúl Ramírez se sitúa en el puesto número 14.

La clasificación de la "ATP" es la siguiente:

1. Jimmy Connors, 48,85 (19). 2. Ken Rosewall (Australia), 35.54 (13). 3. Guillermo Vilas, (Argentina), 40.59 (22). 4. J. Newcombe (Australia) 35.54 y 13) J.Bjorn Barg (Suecia), 34.8 22). 6. Tomo Oker (Holanda) 7,89 (19). 7. Arthur Ashe (Estados Unidos), 27,64 (26). 8. Illie Nastase (Rumania), 27.55 (20). 9. Manuel Orantes (España) 27.04 (26). 10. Rod Laver (Australia), 25.92 (12). 11. Roscoe Tanner (Estados Unidos) 22.09 (29) 12 Tony Roche (Australia) 20.92 (25). 13. John Alexander (Australia) 20.32 (25). 14. Raúl Ramírez (México) 20.06 (31).

Esta clasificación fue hecha pública anoche en Nueva York en base a los resultados obtenidos por los jugadores en torneos dotados con más de 25 millones de dólares entre el 23 de junio de 1974 y el 2 de junio del presente año.

Atletismo

BUENOS AIRES, 3 (Télam) La Federación Atlética Metropolitana realizará este fin de semana el torneo atlético "56 Aniversario" en las instalaciones del parque Chacabuco, con el auspicio del Ministerio de Bienestar Social, la Secretaría de Deportes y Turismo y la Subsecretaría de Deportes de la Nación.

El programa a desarrollarse estipula la disputa de las siguientes pruebas:

Damas menores: 100 y 600 metros, lanzamiento de bala, salto en alto y salto en largo. Mayores: 100, 200, 400, 800 y 1.500 metros, 100 metros con vallas, salto en largo, lanzamiento de bala, disco y jabalina.

Caballeros: Menores, 100 y 800 metros, salto en alto, salto en largo y lanzamiento de bala. Mayores: 100, 200, 400, 800, 1.500 y 5.000 metros, 400 metros con vallas, salto en alto, salto en largo, lanzamiento de bala, disco, jabalina y martillo.

Edictos Judiciales

EDICTO — Caja de Seguro Mutual Ley 1828, cita cinco (5) días beneficiarios Juan Ruperto Muñoz Araya, para reclamos derechos seguro mutual. - Antonio Eduardo Schillagi, director gerente Caja de Seguro Mutual.
30|6|C|936|5|7

EDICTO. — Caja de Seguro Mutual Ley 1828, cita cinco (5) días beneficiarios María Antonia Ruth Segura de Sosa para reclamos derechos seguro mutual. - Antonio Eduardo Schillagi - Director Gerente.
1|7|C|725|5|7

EDICTO. — Caja de Seguro Mutual Ley 1828, cita cinco (5) días beneficiarios Juan Ciriaco Atencio Pérez para reclamos derechos seguro mutual. Antonio Eduardo Schillagi. Director Gerente.
2|7|C|033|6|7

EDICTO. - Caja de Seguro Mutual Ley 1828, cita cinco (5) días beneficiarios "Florencio Alberto Ortega Guarnieri", para reclamos derechos seguro mutual. - Antonio Eduardo Schillagi - Director Gerente Caja de Seguro Mutual.
3|7|C|292|7|7

EDICTO. — Caja de Seguro Mutual Ley 1.828, cita cinco (5) días beneficiarios Oscar Andrés Gómez Garro, para reclamos derechos seguro mutual. - Antonio Eduardo Schillagi, director gerente.
3|7|F|7310|4|7|7

EDICTO. — Caja de Seguro Mutual Ley 1828, cita cinco (5) días beneficiarios Aurora Celia Maure Pelliza Vda. de González para reclamos derechos seguro mutual. - Antonio Eduardo Schillagi, Director Gerente, Caja de Seguro Mutual.
3|7|C|151|7|7

EDICTO DE REMATE. — Orden Juez 12º Juzgado Civil, Secretaría 12, autos nº 65.112, "Singer Sewing Machine Co. c/Modesto Romero, prend.", Carlos López rematará 8 Julio 1975, a doce horas, en calle Mitre esq. Montevideo, Ciudad, (ex archivo Judicial) una máquina de coser marca "Singer", modelo 655-498, serie nº 41.815, como se encuentra. Base $ 2.093,-. Caso falta de postores a continuación se rematará sin base. Seña 10 %, comisión 10 % acto, saldo aprobado. Exhibición día remate. Informes Secretaría autorizante, o martillero, Huarpes 2850, ciudad.
3/7/C/136/7/7/A

EDICTO — Juez Sexto Juzgado Civil, autos 82.813, "Barroso Andrés. Ausencia Presunción Fallecimiento", Notifica a Andrés Barroso, ignorado domicilio, iniciación juicio. - Alberto J. Sacchi Yori, Secretario.
3/7/C/123/4/7

EDICTO — Segundo Juzgado Civil Tercera Circunscripción Expediente 10.287 notifica que Francisco Glagnoni peticiona Título Supletorio para 4.300,60 mts., excedente de superficie del inmueble inscripto a su nombre a fs. 282 del Tº 36 de Junín, encerrado en conjunto dentro de los siguientes límites: Norte, Avda. Mitre en 62,42 mts.; Sud y Este con Gabriela Jofré de Guevara en 61,84 y 124,27 mts., respectivamente; Oeste con Pedro Terrero en 127,04 mts., corriéndose traslado de la demanda por Diez Días a quienes se consideren con derechos. Secretaría Messina. 9|6|F|66945|16|7|A

EDICTO. — Segundo Juzgado Civil, Tercera Circunscripción, cita herederos y acreedores de Luisa Cesari o Chesari o Luigia Anrica Angela Cesari Vda. de Berti, comparendo; Agosto cinco, once horas.
19|6|F|70594|4|7|A

EDICTO. — Juez Séptimo Civil, cita, emplaza, herederos, acreedores Delicia Cañas de Quiroga, comparendo once agosto próximo, doce horas. Expte. Nº 37.618. José M. Hidalgo. Secretario.
24|6|C|716|4|7|A

EDICTO Sucesorio. — Juez Octavo Civil, cita herederos y acreedores Ramón Faustino Moreno, audiencia: Quince Julio Próximo, doce horas, autos 38.797. - Oscar Willian Tello, Secretario.
24|6|C|176|4|7|A

EDICTO. — Orden Juez Décimo Quinto Juzgado Civil Secretaría 15, Autos 37163 "Monte Balbano S. C. A. c/María Barahona de Aguerre Ejec. Hipot." Rematare 8 julio próximo 12 hs. en Estrados del Tribunal - 3er. Piso Ala Norte, Palacio Justicia, Inmueble propiedad demandada, lote sin mejoras, ubicado Loteo Villa Teresa, Distrito Las Tortugas, Godoy Cruz Mendoza. Designado lote once Manzana "C" Sección "B". Superficie 231,52 mts. 2. Límites: Norte, calle proyectada nueve, 16,27 mts. Sud, lote diez, manzana "C", 5,03; Este, calle Jujuy, 21,21 mts.; Oeste, lote 12, manzana C. 27,35 mts. Inscripciones: Registro Propiedad raíz Nº 17677 Fs. 745 Tº 71 "D" Godoy Cruz. Departamento General de Irrigación: P. G. 186.600; P. P. 526, Definitivo. Municipalidad Godoy Cruz Nº 20.740; Rentas, padrón 24312 Godoy Cruz. Deudas: Municipalidad años 1969 a 1975 debe $ 856,46; Contribución Directa años 1970/1975 debe $ 828; Irrigación años 1970/1974 $ 503,06. De todo ello multas intereses y recargos a liquidar fecha pago. Gravámenes: Hipoteca y embargos de autos por $ 5.000. Avaluo Oficial $ 810. Base 70 % $ 567 donde partira primera oferta. Seña 10%; Comisión 3 % acto remate, saldo aprobarse. Títulos agregados expediente no admitiéndose ningún reclamo por falta o defecto posteriormente. Informes: Juzgado o Martillero Humberto J. Francica, Avda. España 1057 P. 3º Of. 14, Mendoza. 25/6/C/470/4/7/A

EDICTO. — Primer Juzgado Civil, tercera Circunscripción, cita herederos y acreedores de Saturnino Puebla, comparendo siete agosto once treinta horas. - Esc. Act. Pedro Conrado Gianello, Secretario. 26/6/F/71708/7/7/A

EDICTO — Juez Primer Juzgado Civil, cita y emplaza a herederos y acreedores de Luis Sandández, comparendo cuatro de agosto próximo, a las diez horas. Expte. 117.835. - Luis A. Benvenuto, secretario. 30|6|C|943|11|7|A

EDICTO - Juez 16 Civil cita y emplaza herederos y acreedores Samuel Saturnino Quiroga comparendo diez de julio 1975 once horas. Expediente 39270. - Francisco Rodríguez S., secretario.
29|6|C|213|7|7|A

EDICTO — Juez Tercer Juzgado Civil, cita a herederos y acreedores de Luis Pascual Prior, comparendo veinticinco de agosto próximo, once y treinta horas. - Arnaldo Andrés Frigerio, secretario.
30|6|C|200|11|7|A

EDICTO. — Juez del Juzgado de Menores, cita y emplaza diez días, bajo apercibimiento de Ley (art. 69 y 72 del C.P.C.), para comparendo a derecho a Santos Rosendo Garro, autos Nº 1.089, caratulados: "Garro Santos Rosendo por adopción", Secretaría. San Martín, Mendoza, 26 de junio de 1975. 2/7/F/72657/8/7/A

EDICTOS. — Juez Trece Civil, hace saber término de ley a posibles interesados o tenedores que por autos Nº 70.738 - "Gabrielli Mario Francisco Atilio p|Cancel. hipoteca", se tramita la cancelación de hipoteca, inscripta en el Registro Público bajo el Nº 16118, fs. 181 del Tomo 24 D de Hipotecas de Ciudad. Mendoza, julio 2 de 1975. Oscar Balmes, Secretario.
4|7|C|163|8|7|A

EDICTO. — Caja de Seguro Mutual Ley 1828, cita cinco (5) días beneficiarios Luis Palleres Serrano para reclamos derechos seguro mutual. Antonio Eduardo Schillagi, Director Gerente. 4|7|C|901|8|7

EDICTO. — Caja de Seguro Mutual Ley 1828, cita cinco (5) días beneficiarios Dolores Fernández Rodríguez, para reclamos derechos seguro mutual. Antonio Eduardo Schillagi. Director Gerente.
4|7|C|139|8|7

EDICTO. — Juez Décimo Primer Juzgado Civil, expediente 108208 cita emplaza interesados Sucesión Rafael Molina audiencia quince julio próximo doce horas. - Juan Carlos Puebla, Secretario.
2/7/C/856/14/7/A

EDICTO. — Juez Séptimo Civil cita, emplaza, herederos, acreedores Santina Irma Pesce o Santina Irma Peci, comparendo dieciseis julio próximo, doce horas. Autos 37.652. José M. Hidalgo. Secretario.
24|6|C|461|7|7-A.

EDICTO. — Juez Primer Juzgado Civil San Rafael, cita herederos y acreedores Jorge Armando Miguel Romboli, audiencia dieciseis de julio a las nueve horas. Oscar Suárez. Secretario.
4|7|F|73301|14|7|A

EDICTO. — Juez Quince Civil, hace saber Alicia Feris de Rodríguez, ignorado domicilio, parte pertinente sentencia dictada autos 34475, dice: "Mendoza, 11 de junio de 1975. - Vistos:... Resulta... Y considerando:... Resuelve: 1º Hacer lugar a la demanda promovida por Andrea Justina Páez y en consecuencia, condenar a Alicia Feris de Rodríguez, a que en el plazo de veinte días de encontrarse firme esta sentencia realice todos los actos necesarios para otorgar a favor de la actora la escritura traslativa del dominio del inmueble ubicado sobre calle Cayetano Silva Nº 638 de Godoy Cruz, distrito Bella Vista, de trescientos treinta y cuatro metros cincuenta decímetros cuadrados, designado como lote cinco de la manzana "L" con todo lo adherido, plantado, edificado y cuanto por derecho correspondiere, inscripto a nombre de la demandada al Nº 11.631, fs. 341 del tomo 60 "A" de Godoy Cruz, con costas a la demandada (arts. 1.185, 1.187 y conc. del Codigo Civil, arts. 256, 208, 90, 35 y 36 secc. I, 75 y 168 inc. 1º del C. P. C.). 2º) Regular los honorarios de los Dres. Alfredo E. Magnani y Ernesto E. Latino Saá en las sumas de pesos dos mil cuatrocientos y un mil doscientos (arts. 2, 4, 9 inc. 1) y 3 de la ley 3641). Fdo. Dr. Pedro Bernardo Carrizo. Juez. Rodolfo M. Puebla. Secretario.
4|7|C|429|4|7

LOS ANDES
EL ANDINO
● INFORMACION
● SUSCRIPCIONES
● RECEPCION DE AVISOS
EN SU NUEVO LOCAL
SAN MARTIN
esq. FRANCIA
SAN RAFAEL

CORREO ARGENTINO MENDOZA
Concesión Nº 47/Dto. 8º
Tarifa Reducida
Concesión Nº 228
Franqueo a Pagar

LOS ANDES

MENDOZA — Viernes 4 de Julio de 1975 — Año XCIII — Núm. 30.97

Novedades del fútbol

Juegan Garín y Sartirana. La duda es Bazán o Garro

Caro como titular

Oscar Roberto Caro ingresará el domingo como titular en la formación "Granate". La noticia la dio ayer oficialmente el técnico Pastor Acosta Barreiro. Y esta no es una noticia más. Porque detrás de todo ello está el gran ejemplo de Oscar Roberto Caro. Lo que pudo su fe, su voluntad, sus ganas de jugar al fútbol. Después de su lesión, tan grave como la que sufrió en su momento Jorge José Pardo, quedaron muy pocas esperanzas, realmente remotas, de que Caro pudiera volver a jugar nuevamente en forma oficial. Pero su perseverancia, las ganas que puso en los entrenamientos, la forma en que trabajó, hicieron este milagro del retorno de Caro. Porque el del domingo es su verdadero retorno al fútbol, ya que antes apenas si jugó unos minutos el domingo último ante Gimnasia. Aquí también está la confianza que Pastor Acosta Barreiro tuvo en el futbolista, ya que lo alentó y supo esperarlo. Y si Acosta lo pone el domingo es porque Caro esta en condiciones de ingresar como titular. Nos alegramos muy sinceramente, porque el sanrafaelino es un muchacho excepcional. Le ganó a la mala, a la adversidad, porque el fútbol es y será siempre su gran pasión. Por supuesto que jugará en su puesto de siempre, puntero derecho.

Miguel Angel Converti, hijo, el popular "Cholito", que es figura en Millonarios de Colombia, estuvo de paso por Mendoza y se acercó a saludarnos. Lo hizo acompañado por su padre. "Cholito" Converti se clasificó campeón con Millonarios y fue el goleador del equipo.

Cambios en Palmira

Al ya anunciado retorno de Berón, muy importante porque se complementa a la perfección con Traverso y Alvaro en el medio campo, se agregan en Palmira algunas variantes en la ofensiva. Civalero ingresaría como centrodelantero y Elvira, repuesto de su enfermedad, sería nuevamente el puntero izquierdo titular. El propósito de Elio Montaño es darle mayor potencia al ataque "Jarillero", que en cancha de San Martín jugará con Maipú.

"Cholito" Converti en Mendoza

Una grata visita en LOS ANDES. Ayer se acercó a darnos un cordial y sincero saludo Miguel Angel Converti, el popular "Cholito", que es figura en el fútbol colombiano y que se clasificó campeón con Millonarios, su equipo. Su club, tras ganar el título el domingo pasado (venció 3 a 0 a Deportivo Cali, donde juega "Pocho" Barroso) le concedió una semana de licencia a "Cholito". En Mendoza estuvo por espacio de muy pocas horas y nos visitó acompañado por su padre, "Cholo" Converti, que sigue siempre con entusiasmo los pasos de su hijo, que ha sido en el fútbol su digno heredero. "Cholito" continúa viaje a Buenos Aires donde le esperan su esposa y sus dos hijos. Tras la corta licencia debe regresar a Colombia para iniciar una gira con Millonarios. Dejó un gran saludo para toda la afición mendocina, a la que siempre recuerda con cariño.

Rodolfo Domínguez como centrodelantero

Mañana, en Atlético Argentino, que enfrenta en San José a Andes Talleres, ingresará como centrodelantero Rodolfo Antulio Domínguez. Tal novedad la confirmó Abel Sklate, tras la práctica de la víspera. Domínguez, en la mayoría de los encuentros, había ingresado en el banco de los suplentes y apenas si había entrado algunos minutos en el partido con Gutiérrez. Ahora tiene la oportunidad de ser el titular.

Pedro Miguel Sartirana, su esperado retorno se producirá el domingo en la formación "Azul". Vuelve completamente recuperado de la lesión que le impidió actuar en los últimos compromisos de su equipo.

El cambio, sin duda, para darle mayor potencia a la ofensiva "Albiceleste" que en los últimos cuatro partidos no marcó un sólo gol a favor. Además el último tanto, justamente ante Gutiérrez, lo marcó el defensor Pacheco. A propósito de Pacheco, reaparece mañana. También vuelve Herrera, en su función de puntero izquierdo. Finalmente el juvenil González será el remplazante de Ruiz en la línea de cuatro.

Alfredo Lucero, lesionado

Oficialmente se informó en el club Atlético Argentino que Alfredo Ernesto Lucero se encuentra lesionado. Por esa razón no jugará mañana en la cuarta división, como lo ha hecho en los últimos compromisos. Lucero fue revisado por el doctor Pelaia, quien confirmó su lesión y se le indicó descanso.

Biliatto a San Juan

Nelson Ireno Biliatto, el correcto futbolista que en nuestro medio actuó en Boca Juniors, y que este año registró un breve paso por Atlético Palmira, continuará ahora su campaña futbolística en San Juan. El propio Biliatto nos dio la noticia, ya que visitó LOS ANDES para despedirse. Se enrolará en Atlético Aberastain, de la vecina provincia. Tuvo palabras de reconocimiento para el técnico de Luján, Pastor Acosta Barreiro, que le permitió practicar con el plantel "Granate" cuando se alejó de Atlético Palmira.

Reaparece Sartirana

Se producirá el domingo en los "Azules" el esperado retorno de Pedro Miguel Sartirana, repuesto de su lesión. En la práctica de la víspera trabajó sin dificultades y reveló encontrarse en buen estado. Además Pedro es un profesional muy disciplinado, tanto que concurrió a las prácticas durante su ausencia y trabajó por propia voluntad, para no perder estado. Por supuesto que en forma más leve que el resto. Otras variantes están dadas por la inclusión de Garín nuevamente como arquero titular y por la posible actuación de Piña como marcador de punta en remplazo de Chavero, que está lesionado. En la práctica de la víspera (se hizo fútbol) actuó esta formación: Garín; Mémoli, Vergara, Sartirana y Piña; Dante Garro o Bazán, Velázquez y Carlovich; Palavecino, Lugo y Eusebio Ibáñez. En el complemento de la sesión entró Bazán por Dante Garro y luego Moreno por Eusbeio Ibáñez. Hoy se trabajará en parte física y se confirmará la formación.

Agasajo de Garelli

El club Carlos J. Garelli ofrecerá mañana, a las 21,30, en su sede social de Paso de los Andes y Maza de Godoy Cruz, un agasajo a los periodistas Angel Domingo Rosales, José Ricardo Galante, Jorge Germán Ruiz y Spartaco "Chacho" Guerrieri. La demostración es extensiva al futbolista Juan Carlos Cuevas, que recibirá una distinción ya que integró el equipo de Garelli en una gira a Chile el año pasado y ese club lo recuerda con cariño.

Benítez y Del Valle, lesionados

En Gimnasia y Esgrima están lesionados Carlos Benítez y Francisco Leonidas Nicolás Del Valle. Ambos ya están descartados para el domingo. Se les concedió reposo, para que mejoren de sus dolencias, hasta el martes en que se reintegrarán a las prácticas. Benítez presenta un tirón. Como se recordará a raíz de ello fue remplazado ante Luján, cuando entró Becerra. También Del Valle sufrió un golpe en un talón en ese partido que le impidió practicar esta semana. Por Benítez jugará como titular Martín. Mientras que el remplazante de Del Valle será Genolet, que reaparecerá en la primera. Ayer no se hizo fútbol, como consecuencia del fuerte viento zonda. Se trabajó exclusivamente en la parte física, bajo la acertada dirección del profesor Aníbal Juliá que exigió al máximo a los futbolistas. En ese sentido los directivos están muy conformes del trabajo de Juliá, un verdadero profesional en la materia.

Reunión en Gimnasia

Una importante reunión realizaba anoche la comisión directiva de Gimnasia, que el lunes no pudo reunirse por el paro. Según trascendió se trataban fundamentales aspectos vinculados a la marcha del torneo local; el rendimiento del equipo y temas relacionados con la dirección técnica. No se descartaba la posibilidad, indicaron nuestros informantes, que se hablara sobre el campeonato nacional.

Yáchting

El torneo "Otoño" de yáchting, que organizó el Yáchting Club Mendoza, finalizó con la victoria del barco "Arlequín", tripulado por Roberto Monetti y Luis Gatti. En pampero, triunfaron con "Irupé", Juan Bello y Nelly de Bello, mientras que en la clase penguin, el primer puesto fue para Alberto y Billy van den Bosch, con el velero "Provisorio".

Aquella entidad, informó que el domingo continuará el certamen anual con la realización del campeonato "Invierno". Las primeras regatas estarán reservadas para la clase argentina pampero. Las competencias se iniciarán a las 14.

En la Asociación

Mario Ortiz enfrenta hoy a Ramón González

La verdad se dirá esta noche en la lona de la Asociación Mendocina de Box, Mitre 1771. Allí estarán, frente a frente, el invicto mendocino Mario Ortiz, un pibe aún, 22 años, todo vigor y coraje que no da ni pide tregua, y Ramón González, con gran bagaje y una edad que explica experiencia: 29 años. Numerosas peleas con un haber sumamente rico e incluso con derrotas con sabor a triunfos. Sus incursiones en combates por el título los plumas fueron varios y el rigor de los mismos lo han fogueado, naturalmente. El local, con un breve pero notable historial, ya dejó huellas, tales en la campaña de "Cachín" Méndez, por ejemplo, evidente punto de partida de su rutilante escalada.

González, un misionero que viene a discutir con los puños un interrogante creado en el ambiente. Su veterania será su fuerte.

Estas son, así en rápido bosquejo, las tarjetas de presentación de los pugilistas que hoy combatirán en la categoría liviano júniors para dirimir una porfía que se inició hace un tiempo con esgrima verbal y postergaciones que han venido a crear un ambiente de expectación propicio. La tenida de esta noche servirá para dilucidar esa cuestión, para despejar dudas. González quiere demostrar que nunca tuvo miedo, como alguno usó decir alguna vez; Ortiz desea expresar el poder de sus puños y dejar definitivamente establecido cuál es mejor. Con estas armas asumirán ambos el combate, ante la mirada interrogante de la tribuna que seguramente esperará presenciar un gran combate entre estas figuras del boxeo argentino.

Complementarán otras dos peleas entre rentados. Olea y el sanjuanino Barrios, a 8 vueltas y a 10, "Nico" Pérez, otra esperanza en marcha, y el rosarino Romero. El comienzo del programa lo amenizarán dos aficionados a cinco vueltas.

Programa

El programa de peleas se iniciará a las 21.45 con el combate entre los aficionados de la categoría medio mediano José Durán (Firpo) y Jorge Páez (Gutiérrez), a cinco vueltas; profesionales, 8 vueltas, medio mediano, Julio César mendocino, vs. Oscar Barrios sanjuanino; a 10 asaltos, los gallos Raúl "Nico" Pérez, Mendoza, y el rosarino Reinaldo Romero; fondo, 10 vueltas, Mario Ortiz, Mendoza vs. Ramón González, de Misiones.

Precios

Estos son los precios de las entradas para el festival que organizó "Espectáculos Mendoza" en la Asociación Mendocina de Box: ring-side, 180 pesos; palco, 140 pesos; platea, 120 pesos; popular, 30 pesos; damas, niños y conscriptos popular, 10 pesos.

Ortiz, la esperanza mendocina todo vigor y decisión, hoy, frente a un rival esperado. ¿Será otro escalón en su cadena de triunfos?

Fútbol de San Rafael

SAN RAFAEL. — Alternativas de interés para la marcha del certamen oficial de fútbol surgen con la octava fecha que se pondrá en marcha mañana (sábado) cuando en la renovada cancha de San Luis "Los Albos" reciban la visita de Deportivo Argentino.

El equipo de calle Urquiza ha encarado esta temporada con renovadas ansias y a sus valiosas contrataciones de jugadores foráneos, ha encarado una renovación total de su estadio, con amplias tribunas y cabinas para el periodismo que quedarán inauguradas este sábado cuando reciba la visita de Deportivo Argentino que este año ha retornado al fútbol de la categoría "A", tras permanecer por un año en primera "B".

Por su parte los "Albicelestes" de Avenida Rodolfo Iselin marchan expectantes en la tabla de valores con cinco unidades habiendo quedado libre en la fecha anterior. Recordemos que en la sexta fecha logró un resonante 4 a 3 sobre Villa Atuel. Destacándose en aquella ocasión los recientemente incorporados González, Altamirano y Arias.

Resto de la fecha

El resto de la fecha que se jugará el domingo, comprende la realización de los siguientes encuentros: Quiroga recibe la visita del puntero Huracán, en su reducto "El Pañuelito Azul", de calle Segovia. Todo parece indicar que los "auriazules" sumarán dos puntos más a su exitosa campaña, ya que marchan invictos y punteros con 12 unidades, pero cabe destacar que si bien los "Azules" tan solo han sumado un punto y se ubican últimos en la tabla de puntuación, han incorporado a valores como Molina, Contreras, Rosas y Morales que le han otorgado mayor capacidad de juego.

Rincón del Atuel, en su cancha, recibe la visita de Atuel Norte y resulta importante destacar que los "Verdes" lograron quitar un importante punto a Pedal en su propia cancha, tras ir perdiendo por 2 a 0, lograron un empate que le permitió sumar cuatro puntos, mientras que los "Amarillos", con diversa suerte en este campeonato, han logrado sumar 5 unidades.

El otro "plato fuerte" de la jornada lo protagonizarán Monte Comán y el Sportivo Pedal Club, en el "fortín ferroviario" Monte Comán, si bien cayó estrepitosamente en la fecha anterior frente a Huracán por 5 a 1, se ubican terceros en la tabla de posiciones con 7 puntos, siendo característica la "garra" que ponen sus hombres cuando juegan en calidad de locales. Pedal, por su parte, no ha llegado a conformar un conjunto afiatado, pero se ubica a dos puntos de Huracán, sin conocer la derrota y con la ventaja de tener un encuentro menos jugado será, sin lugar a dudas, un interesante partido, donde los "Tricolores" tratarán de imponer un mejor planteo de juego frente a la característica buena voluntad y juventud del local.

Por último, Deportivo Goudge recibe a la visita en el "estadio del Este" de los "Rojos" de Villa Atuel. Goudge suma en la actualidad 4 puntos mientras que Villa Atuel tan sólo 2.

Recordemos que en su última sesión el consejo directivo de la Liga local, resolvió elevar el precio de las entradas para los encuentros de primera división a pesos 20.

Guía deportiva

Básquetbol

En Juventud Pedro Molina se está jugando un torneo cuadrangular masculino y femenino denominado "Antonio Saragoza".

Participan, además del organizador, Unión Vecinal Dorrego, Tomás Godoy Cruz y Juventud Mendocina.

—Continuará mañana el torneo de cadetes y juveniles bajo este detalle: cadetes, a las 16, A.M.S.A. vs. Honor y Patria: Cultural vs. U.N.C.; a las 17, Regatas vs. Villa Hipódromo, por la zona "A"; a las 16, por la zona "B", Talleres vs. Godoy Cruz; Atenas vs. Y.P.F.; a las 16, por la zona "C", I. Macabi vs. P. Molina; Rivadavia vs. A. y Energía; U. J. Luján vs. Anzorena; juveniles, a las 17, zona "A", A.M.S.A. vs. H. y Patria; Cultural vs. U.N.C.; J. Mendocina vs. Boca; Independiente vs. Independencia; zona "B", Talleres vs. Godoy Cruz; Atenas vs. Y.P.F.; Murialdo "A" vs. Sayanca; San José vs. Palmira; zona "C", I. Macabi vs. P. Molina; Rivadavia vs. A. y Energía; U. J. Luján vs. Anzorena.

—Mañana se iniciará el campeonato femenino de primera "A" denominado "41º aniversario de Juventud Unida".

A las 16.30 jugarán Obras Sanitarias vs. A.M.S.A. y el domingo se hará la final entre el ganador del sábado y A. y Energía.

—La Unión Veteranos del Básquetbol Mendocino realizará asamblea general. Se efectuará hoy, a las 21.30.

La reunión es en calle Godoy Cruz 166 de ciudad.

Bochas

A las 15.30 del domingo, se iniciará un torneo de bochas donde estará en disputa el trofeo denominado "Esteban Cabrera" en Unión Vecinal de Fomento Edilicio Coronel Dorrego.

Participarán Dorrego "A" y "B", Pedro Molina y Cañadita Alegre.

Fútbol

El domingo se jugará la sexta fecha de veteranos de la Liga Lasherina de Fútbol. El detalle es este: San Miguel vs. Unida; Corcemar vs. Gral. Las Heras; Borbollón vs. Algarrobal; H. y Patria vs. San Martín y Resguardo vs. Patricias.

Mini básquet

Continúa el torneo de mini básquet femenino en YPF. Mañana, a las 15, habrá partido. El domingo finalizará en igual horario.

Mes del Trabajador

Mañana habrá papi fútbol por el "Mes del Trabajador" organizado por la Municipalidad de Maipú.

Por la zona "A", a las 16, jugarán Curtiembre Mendoza vs. Giol "A"; a las 17, Guisasola vs. Ford-Fatuzzo Iannizzotto; zona "B", a las 16, Municipalidad "B" vs. Vialidad Provincial; zona "C", a las 15, Talleres T. vs. S.C.A.C. y a las 17, Furlotti vs. Centro Empleados de Comercio.

Tenis

Una delegación tenística de Regatas viajó a San Luis invitada por el club Gimnasia y Esgrima.

En la final de singles, E. Cáceres, de San Juan, venció a y 6-3 a D. Roig de Mendoza. En la final de dobles, Giral-Gálvez, de Regatas, venció a y 6-0 a Roig-Fiannaca, de Mendoza.

—Mañana, a partir de las se jugarán numerosos partidos correspondientes al campeonato interclubes 1975 de tenis.

Torneo "Giuberti"

Guillermo Cano venció a San Martín: 77-66

En las instalaciones del Círculo de Suboficiales y Agentes de la Policía, continuó el torneo de básquetbol "Esteban Giuberti". En el primer tiempo, Regatas venció con facilidad a U.N.C., y en el fondo, Guillermo Cano se impuso a San Martín por 77 a 66.

Volvió Jorge Aníbal Becerra y Cano se reencontró con la victoria. En la oportunidad venció a San Martín por 77 a 66. No todo le resultó favorable a Cano. Todo lo contrario, San Martín con menos fundamentos le complicó en varios pasajes el andamiaje del más tarde ganador, debido a la errónea conducción técnica, ya que, a pesar de contar con hombres de mayor altura, jugó la mayor parte del encuentro sin un pivot, restándole fuerza debajo del tablero adversario. Tanto Becerra, Trillo, Castromán (por nombrar los de mayor altura), generalmente jugaron muy abiertos, restándole toda posibilidad de gol en los rebotes.

San Martín, que no bajó los brazos en ningún instante, se las ingenió para crear permanente zozobra ofensiva y tanto es así que llegó a igualar en 50 tantos. A pesar de ello, sobre el cuarto de hora final, apareció la fibra ganadora de Jorge Becerra (convirtió 29 tantos) y desequilibró los guarismos, obteniendo de esta forma Guillermo Cano un justiciero triunfo, ante un rival que con elementos juveniles luchó hasta el final.

En resumen, lindo partido y todos agradecidos con la vuelta de Jorge "Rulo" Becerra, que sin duda, cuando logre el estado físico ideal, tendremos en Mendoza a uno de los "monstruos" del basquetbol nacional, defendiendo los colores que lo vieron nacer.

Guillermo Cano (77): P. Jalil, M. Fragapane, J. Becerra, O. Trillo, O. Novicov, (formación inicial), R. Castromán, J. Videla, C. Corvalán, O. Ferrer. Director técnico: V. Andrade.

San Martín (66): Pablo Quiroga, R. Quiroga, J. Torresi, J. Barré, R. A. Quiroga, (formación inicial), A. Weinert y W. Vargas. Director técnico; A. Cabezas.

Arbitros: A. Gómez y J. Delgado.

Hoy, festival benéfico

El Colegio de Arbitros, juntamente con la Asociación Mendocina de Básquetbol, auspician un festival benéfico de básquetbol a cumplirse hoy en la cancha de la Asociación Mutual de Suboficiales y Agentes, ubicada en Pueyrredón 372 de esta ciudad. Habrá una doble programación, correspondiente al torneo "Esteban Giuberti". Jugarán, a las 20.30, Atlético Rivadavia vs. San Martín, y a las 21.20, Andes Talleres vs. Israelita Macabi.

El fondo recaudado será a beneficio de los integrantes del Instituto Deportivo del Lisiado, que representarán a nuestro país en las Olimpíadas, a realizarse en Inglaterra. Se informó que estarán presentes hoy los representantes de ese equipo.

Delegación local al torneo cuyano de vóley

Se dio a conocer la nómina de la delegación de Mendoza que concurrirá al campeonato cuyano de vóleibol, a jugarse en San Juan entre mañana y el domingo. Asimismo, se anunció que el grupo será el mismo que asistirá al torneo argentino juvenil que se realizará en Concordia. La componen en masculino, Carlos González, Edgar Benvenuti, Eugenil Cavallaro, Daniel Cid, Fabián Morales, Eduardo Montovani, Carlos Sisti, Carlos Cárdenas, Ismael Pereyra y Roberto Tarico. En femenino, Liliana Garbi, Laura Monserrat, Norma Irisarri, Nancy Garbi, Mara Ferreyra, Marisa Lezcano, Marisa Gil, Mónica Martínez, Silvia Mercau, Alejandra Gil, María Simone y Silvia Cappa. La delegación será presidida por Dante Falotico.

"Evita" y "Hombre Nuevo"

Inauguran mañana los juegos en Godoy Cruz

Mañana, a las 14, quedarán inaugurados en Andes Talleres los juegos "Evita" y "Hombre Nuevo" en el departamento de Godoy Cruz. En el programa de actos figura el desfile de las delegaciones participantes, entonación del Himno Nacional y un minuto de silencio en memoria del teniente general Juan Domingo Perón y Eva Perón.

Comenzó en Santa Rosa

En el campo de juego del club "Eliseo Ortiz", se realizó el acto inaugural de las competencias infantil "Evita" y juvenil "Hombre Nuevo" perteneciente al departamento de Santa Rosa. Mucho público asistió a la ceremonia, que contó además con la presencia del comisionado municipal Jorge Orlando Olivares y la reina nacional de la Vendimia, señorita Miryam Alicia Benito. Luego de cumplirse el programa inaugural, se iniciaron las competencias de fútbol.

En Lavalle

Hubo fútbol semifinal por el infantil "Evita" de Lavalle. Los resultados registrados fueron los siguientes: Escuela Simón Chávez 2. Los Pumas 0; Los Intocables 2, Escuela Elías Villanueva 0; y Escuela Juan Galo Lavalle 5, Escuela Nacional 3 de Mayo 0. En la categoría menores, la Escuela Juan Lavalle venció por 4 a 0 a San Francisco.

Hoy hándbol en la Capital

En el Centro Cultural Nº 1 habrá hoy hándbol infantil "Evita" por la competencia de Capital. A las 17, jugarán escuela General San Martín vs. Escuela José F. Moreno; y a las 18, Escuela Daniel Videla Correas vs. Escuela Domingo Faustino Sarmiento.

Competencias en Maipú

La actividad de vóley femenino del torneo "Evita" continuará hoy en Maipú. El programa es el siguiente: en el Centro Deportivo, menores, Escuela Deportiva "B" v. U.C.C.A. a las 15.30; Escuela Nacional de Comercio vs. Escuela Deportiva "A" a las 16.30; y Escuela Nacional de Comercio vs. U.C.C.A. a las 17.30. En cadetes, Paula Albarracín de Sarmiento vs. Instituto Maipú de Educación Integral.

Farmacias de turno en la región de Cuyo

PROVINCIA DE MENDOZA

Capital. — Hasta las 24: "San Juan", San Juan 681, tel. 291853; "Miliotto", Perú 2002, tel. 214102; "Ayacucho", Ayacucho 299, tel. 217302. Día y noche: "Aconcagua", Las Heras 150, tel. 214886 y 214276; "San Jorge", Garibaldi 83, tel. 243652; "Bristol", Paso de los Andes 29, teléfono 248219.

Policlínico Fleming. — Teléfonos: 241810 y 245792.
Hospital Central. — Teléfonos: 240063 y 245287.
Hospital Emilio Civit. — Teléfonos 250000 y 216320.
Hospital Ferroviario. — Teléfono: 252600.
Hospital El Carmen. — Teléfonos: 220279 y 220803.
Servicio Sacerdotal Nocturno. — De 21.30 a 6.30, Tel. 255654.
División Bomberos. — Teléfono: 244888.
Comando Radioeléctrico de la Policía. — Teléfono: 244444.

Godoy Cruz. — Hasta las 24: "La Merced", Malvinas Argentinas y 20 de Junio, tel. 221437; "San Antonio", Rivadavia 1703, tel. 220470; "Beltrán", Beltrán 1684, tel. 247755. Día y noche: "San Vicente", Rivadavia esquina Belgrano, tel. 220170; "Lucena", Francia 809, tel. 225875; "Trapiche", Italia 1700, Barrio Trapiche, teléfono 226193.
Las Heras. — Hasta las 24: "Falucho", San Martín 1702, tel. 217077. Día y noche: "San Luis", San Miguel 1420, teléfono 251009.
Guaymallén. — Hasta las 24: "San Miguel", Alem 1619, tel. 240725; "Italo Argentina", Alberdi 430, tel. 257717; "Cabildo", Cabildo 423, tel. 260069, Barrio Santa Ana. Día y noche: "Litvin", Adolfo Calle 1052, tel. 241004; "Nueva Ciudad", Videla Correas 193; "Pedro Molina", Pedro Molina 311, tel. 256021; "Nihuil", Godoy Cruz y Félix Suárez, Villa Nueva; "Alhambra", Carril Nacional 6720, Rodeo de la Cruz.
San Martín. — Hasta las 24: "Belgrano", 25 de Mayo 260, tel. 21067; "Tucumán", Tucumán y Mitre, tel. 22714. Día y noche: "Balcarce", Balcarce 30, teléfono 21182.
Luján de Cuyo. — Día y noche: "Cacciavillani", San Martín 658, tel. 980824.
Maipú. — Día y noche: "Ozamis", San Martín 11, teléfono 972054.
Gutiérrez. — Hasta las 24: "Estación", 6 de Setiembre y Maza, tel. 972625. Día y noche: "El Globo", Ozamis 501, tel. 972207.
Junín. — Día y noche: "Del Carmen", Mitre 256, tel. 33.
La Paz. — Día y noche: "Cuesta", Sarmiento y San Martín, tel. 21.
Tupungato. — Día y noche: "San José", Belgrano 598, teléfono 4.
La Consulta. — Día y noche: "La Consulta", San Martín 568, tel. 1.
Villa Atuel. — Día y noche: "Tonn".
San Rafael. — Día y noche: "Mitre", Hipólito Yrigoyen 267, tel. 24123; "Gómez", San Martín y Belgrano, teléfono 22007.
General Alvear. — Día y noche: "Avenida", Alvear Oeste 16, tel. 2787.
Malargüe. — Día y noche: "San Antonio", San Martín 530, tel. 47.
Tunuyán. — Día y noche: "Tunuyán", San Martín 1157, tel. 2534.

PROVINCIA DE SAN JUAN

Capital. — Hasta las 24: "Sugasti", Mendoza 1107; "Arévalo", Paula A. de Sarmiento 789 Norte, Desamparados; "Sarmiento", Santa Fe y Catamarca, tel. 28083; "9 de Julio", avenida 9 de Julio 286 Este, tel. 20125; "Renacimiento", Ceresetto 219 Este, tel. 22038. Día y noche: "Del Carmen", Santiago del Estero y Belgrano, tel. 23581; "Crisol", Laprida 102 Este, tel. 27124; "Linares", San Martín 5377 Oeste, tel. 23081; "De Lourdes", avenida San Martín 799 Este, tel. 27303; "San Roque", República del Líbano 1002.
Pocito. — Día y noche: "De Luján", Ingeniero M. Zalazar s/n., tel. 69.
Caucete. — Día y noche: "López", Diagonal Sarmiento 898, tel. 61070.
25 de Mayo. — Día y noche: "Balmaceda".
Jáchal. — Día y noche: "Del Pueblo".
Albardón. — Día y noche: "Luna".

PROVINCIA DE SAN LUIS

Capital. — Día y noche: "Pasteur", Junín 974, tel. 2990; "Ponce", Belgrano y Caseros; "Del Carmen", Junín 275.
Ciudad de Mercedes. — Día y noche: "Aguilar", Junín 192, tel. 2370; "Roca", avenida Mitre 600, tel. 1043; "Santapau", General Paz y Doctor Zavala Ortiz, teléfono 1564.